

みらい創生。ひと・ゆめ・れきしをつなぐまち

広
報

やないづ

YANAIZU

6

2026 Vol.689



<今月の内容>

02 YANAIZU NEWS LETTER

10 ミライツナガルだより

11 美術館通信

12 柳津町からのお知らせ

20 ほけんだより

21 情報プラザ ほか

表紙/あいづやないづモダン駅フェス(4月18日)

02 旅するムサビ in 齋藤清美術館



3月5日(木)から3月10日(火)の間、「旅するムサビ in 齋藤清美術館」を開催しました。

「旅するムサビ」は、武蔵野美術大学(東京都小平市)のプロジェクトで、主に教職を履修している学生が中心となり、全国各地の小中学校や文化施設等で対話型鑑賞やワークショップなどを行っています。

齋藤清美術館では、平成29年7月に柳津小学校で、福島県では初の同プロジェクトを実施しました。その後多くの学生が来町し、アートの力で柳津町を盛り上げてきました。

今回は、美術館の地域おこし協力隊とともに、会津柳津学園中学校では初となる黒板ジャックと、西山小学校で



は学生たちの作品を用いた鑑賞会を行いました。美術館ではシルクスクリーンを用いたワークショップを開催しました。

さらに、学生たちの滞在期間中には町民との交流の場を設けるなど、柳津町の魅力を発信しつつ、アートにふれる貴重な機会となりました。

YANAIZU NEWS LETTER

柳津町の出来事(～5月初旬)

01 柳津ライオンズクラブ 顔出しパネル贈呈式



3月27日(金)、会津柳津駅舎情報発信交流施設「あいべこ」において、柳津ライオンズクラブより柳津町へ顔出しパネルが贈呈されました。柳津ライオンズクラブ会長による挨拶の後、柳津町長および一般社団法人会津柳津観光物産協会長よりパネルのデザインを考えた地域おこし協力隊の滝沢知美氏へ謝辞が述べられました。

本パネルは、来訪者の皆さまに柳津町の思い出づくりを楽しんでいただくことを目的として設置されるもので、観光誘客のさらなる促進が期待されます。

06 新しい学校生活をスタート

＊柳津小学校＊



＊会津柳津学園中学校＊

4月6日(月)、柳津小学校、会津柳津学園中学校で入学式が執り行われました。

今年は、柳津小学校12名、会津柳津学園中学校17名の新生が、それぞれ新たな一歩を踏み出しました。式では、少し緊張した面持ちの中にも期待に満ちた表情が見られ、これから始まる学校生活への希望が感じられました。

新入生の皆さん、ご入学おめでとうございます。これからの学校生活を大いに楽しんでください。

07 横断歩道の横断旗および交通安全のぼり設置



4月4日(土)、会津坂下地区交通安全協会柳津分会において、町内の横断歩道への横断旗の設置および五差路交差点への交通安全のぼり旗の設置を行いました。

学校への登下校の時間帯などは歩行者も多くあります。特に横断歩道は、歩行者優先であり、運転者には横断歩道手前での減速義務や停止義務があります。交通安全のため、運転者も歩行者も交通ルールをしっかり守りましょう。

03 春の防火パレード

4月4日(土)、防火パレードを行いました。空気が乾燥し、火災が発生しやすい季節です。火の管理には十分注意しましょう。



04 交通安全教育専門員へ委嘱状交付



4月27日(月)、佐藤潤二氏(砂子原)へ小林町長より交通安全教育専門員の委嘱状が交付されました。佐藤氏には、支所地区において、西山小学校児童が安全に登校できるよう、毎朝見守り活動を行っていただきます。

05 街頭ふれあいキャンペーン

4月11日(土)、春の全国交通安全運動期間中に、会津坂下地区交通安全協会柳津分会役員、交通安全対策協議会長および柳津ライオンズクラブの皆さんが、かねか柳津店とコマリ柳津店において、街頭ふれあいキャンペーンを実施しました。

事故に「あわ」ないようとの願いから、あわまんじゅうと啓発資料、啓発物品を来店者へ配り、交通事故防止を呼びかけました。



10 INOZAP「大人スポ少」

5月10日(日)・11日(月)、INOZAP「大人スポ少」を開催しました。多くのアスリートの身体づくりをサポートしてきた井野剛史先生をトレーナーに迎え、初心者からアスリートまでレベル別に分かれたコースで楽しく運動をし、参加者の皆さんからは「体を動かして元気になった!」と嬉しい声をいただきました。

7月まで定期開催を予定しています。大人になった今だからこそ、仲間と楽しく体を動かしましょう。皆さんのご参加お待ちしております。



11 令和8年度 柳津町消防団消防操法教育訓練



4月26日(日)、健康福祉プラザ银山荘駐車場において、これまでの春季検閲式を廃止し、実技に特化した「消防操法教育訓練」を実施しました。訓練には119名の団員が参加し、消防団幹部や会津坂下消防署柳津出張所署員らが指導者となり、団員一人ひとりへ細やかな技術指導が行われました。「自らの地域は自らで守る」という郷土愛護の精神のもと、団員一人ひとりが有事の際に的確に役割を果たせるよう、努めて参ります。

12 第9回あいづやないづモダン駅フェス

4月18日(土)、会津柳津駅舎情報発信交流施設で、「第9回あいづやないづモダン駅フェス」を開催しました。当日は、会津シンフォニックアンサンブルによる演奏をはじめ、ミニ新幹線の乗車体験、つり革を使ったゲーム、スタンプラリー、カフェ&マルシェなど、多彩な催しが行われ、多くの来場者で賑わいを見せました。



08 移住定住コーディネーター着任

4月10日(金)、柳津町に移住定住コーディネーターが着任しました。町外からの移住を希望される方への案内や相談対応を行い、移住・定住をサポートする役割を担います。

また、本町の魅力を広く発信し、関係人口の創出にも取り組んでいきます。



柳津町の魅力、のぞいてみませんか?

移住定住コーディネーターが日々の暮らしや地域の話題を発信しています。知っていないや地域の見つかるかもしれない。ぜひフォローして応援してください!



Instagramはコチラ



Facebookはコチラ

09 ホタルの学習



4月23日(木)、柳津小学校5年生が総合的な学習の時間において、ホタルの学習を行いました。あかべこの里会津やないづ天空ボタルの会の伊藤会長さんからホタルの種類や餌について説明を受けるとともに、ホタルの光が飛び交う写真を見せていただきました。

また、会津柳津観光物産協会の方々の協力のもと、龍蔵庵川にホタルの幼虫と餌となるカワニナを放流しました。

ホタルの見頃は6月下旬から7月初めとのこと。ホタル舞う豊かな自然に触れ、柳津のよさを大いに味わってほしいと思います。

15 令和7年度 柳津町スポーツ協会年間表彰式



3月18日(水)、やないづふれあい館において、令和7年度柳津町スポーツ協会年間表彰式が行われました。式では、町のスポーツ振興に貢献された方や、選手として優秀な成績を収めた方々が齋藤会長より表彰を受けました。

昨年度も、多方面にわたる町の選手の方々をはじめ、多くの方が活躍されました。今後も更なる活躍と町のスポーツ振興を期待しております。

令和7年度柳津町スポーツ協会表彰者

1. スポーツ功労賞 (順不同、敬称略)

氏名	所属
西村 清	前柳津ソフトテニスクラブ
新井田 雅人	前柳津ソフトテニスクラブ

2. 優秀指導者賞

坂内 秀徳	会津柳津学園中学校
-------	-----------

3. 優秀選手賞

横田 一郎	柳津町卓球クラブ
西村 康	会津球友会
角田 颯哉	東海大学 4年
伊藤 胡桃	会津高校 3年
兼子 翔太	会津工業高校 3年
三宅 澄来	会津西陵高校 2年

猪俣 真帆	若松商業高校 2年
小林 巧護	若松商業高校 1年
齋藤 ひなた	会津柳津学園中学校 3年
三宅 玲央奈	会津柳津学園中学校 2年
齋藤 希帆	柳津小学校 6年
柳津町スポーツ少年団 バレーボール男子	-

4. 奨励賞

二瓶 大河	会津工業高校 3年
白井 広弥	-
会津柳津学園中学校 女子バレーボール部	-
坂上 美奈子	さすけネガッタ

13 保育所交通安全指導保育



● 柳津保育所 ●



● 西山保育所 ●

4月10日(金) 西山保育所、4月15日(水)柳津保育所において、交通安全指導保育を開催しました。柳津保育所には会津坂下警察署柳津駐在所の菅野貴史巡査部長、西山保育所には会津坂下警察署西山駐在所の宗像諒巡査長を講師に招き、道路の歩き方や横断歩道の渡り方について説明を受けました。

子どもたちは、楽しみながら交通安全の大切さを改めて学びました。

14 幼年消防クラブ合同結成式



4月30日(木)、柳津保育所において、柳津・西山保育所合同で、幼年消防クラブ結成式が行われました。子どもたちは、お家の人と共に火事を起こさないように誓い、火災予防への意識を高めました。



また、すみれ組の所見による「火消し」の遊戯が披露されました。当日は、会津坂下消防署柳津出張所の猪俣雄司消防署長も来所し、子どもたちの様子を見守りました。



版画教室

銅版 de 凸版 - ドライポイント -

6月14日(日) 14:00~16:00

講師：葉山明日香

対象：中学生以上・参加費無料

予約：事前予約制・定員：限定10名

(以下のQRコードもしくはメール・電話にて受付します。枠があれば当日受付します。)

銅版画技法の一種であるドライポイントの版画教室を開催！技法の特徴をつかみながら、銅版画の奥深い世界をみてみませんか？

予約はこちら▶



メール：rinji2@town.yanaizu.fukushima.jp
電話：0241-42-3630

日曜美術部

「柳津の草花で、和紙を作ろう」

6月21日(日) 10:00~12:00
13:30~15:30

講師：柳津の和紙 紙の処 長橋 美咲

対象：どなたでも・参加費無料
当日受付・所要時間：30分程度

美術館周辺の植物を押し花にしたものを組み合わせて、可愛い和紙のポストカードを作りませんか？

あそびの場、

齋藤清美術館には、作品展示室だけではなく、子どもから大人の方が遊ぶことができるアートテラスがあるのをご存知ですか？
保育所や学校が休みの日は子どもたちがよく遊んでいます。



ゴールデンウィーク中には、「べこいのぼり」の制作や美術館恒例のガチャガチャ版画体験コーナーが設置されています。
雨の日や暇だなと思うときなど、ぜひ美術館へ遊びに来てください！

展示替えのお知らせ

開館30周年プレ企画展1

齋藤清と柳津

chapter.2

- この地で、たたかい続ける -

6月6日(土) - 7月20日(月祝)

(6月1日~6月5日は展示替えのため休館)

担当学芸員によるギャラリートーク

6月14日(日)・6月28日(日) 各回14時~(40分程度)

あーとてらす de モヤっとーく

- ちよっと話したいこと -

「スポーツとアートって」

6月27日(土) 10:30~12:00

参加費無料・途中参加&退出OK

スポーツとアート…真逆なものでありながら、実は同じ側面をもっていたり。スポーツについて語るのもあり、似て非なるものを語り合いませんか？

美術館通信

vol.62
2026.06

やないづ町立
齋藤清美術館

〒969-7201
柳津字下平乙187
0241-42-3630

第6回ミライツナガル会議を開催しました

3月9日(月)、やないづふれあい館を会場に令和7年度6回目の「ミライツナガル会議」を開催しました。令和7年度最後の開催となった今回のミラツナ会議では、これまでのミラツナを振り返りながら、ミラツナが生んできた「輪」をどのように広げていくかを中心に語り合いました。今回の会議の詳しい内容については、下記の二次元コードよりご覧ください。

会議内容

1. 「ミラツナの輪」を全柳津に広げるには？

ミラツナメンバーに対して「ミラツナ会議の意義とは？」というアンケートを実施したところ「ざっくばらんに楽しく話せる場であること」「住民も若手も役場職員も一緒になって意見交換できること」「前向きな議論ができること」などといった回答がありました。こうした良さを今後も大切にしていくためには、ミラツナ会議そのものを知ってもらうことが重要であり、「ミラツナの輪を広げる」必要性について話し合いました。

2. 「ミラツナの輪」を広げるアイデア

「参加しやすい雰囲気づくりに向けて、ビジョンを分かりやすく伝えるキャッチコピーの作成」「企業や学校との連携」「メンバーからの気軽な声かけ」などさまざまな意見が出されました。ファシリテーションを務める青森大学准教授の石井重成先生からは、「『会議』というものへ参加ハードルが高い可能性があるため、町民が勉強会や視察研修に気軽に参加できる機会をミラツナ会議が用意することも一案だ」などという話もありました。

3. 「広げる」ではなく「広がっていくもの」

無理に広げなくても柳津への思いや熱量があるメンバーが集まって活動を続けていく、そこに同じように進みたい人が自然と集まっていくものであって、「勝手に広がっていくものだ」という話も出ました。

ミライツナガル会議委員、随時募集中！

ミライツナガル会議では、一緒に活動するメンバーを随時募集中です。気になる方は、まずは「note」の記事から会議の様子をご覧ください。「ちょっと話を聞いてみたい」そんな気持ちでも大歓迎です。会議開催時には広報誌や公式LINEなどで周知しますので、ぜひお気軽にお越しください！

ミライツナガル会議
noteはコチラ



ミラツナ委員募集
はコチラ



令和7年度 企業版ふるさと納税 協力企業

企業名	本社所在地	寄附額
神田パッケージ株式会社	東京都北区	10万円
株式会社EIGHT'S	東京都渋谷区	20万円
株式会社フジ食品	神奈川県寒川町	100万円
株式会社あいづダストセンター	福島県会津若松市	300万円
船山株式会社	新潟県長岡市	100万円
佐久間建設工業株式会社	福島県三島町	10万円
共栄株式会社	福島県いわき市	300万円
総合緑建株式会社	福島県会津若松市	10万円
株式会社シモン	東京都中央区	1000万円
株式会社あいづ換地事務所	福島県会津若松市	10万円
株式会社タマテック	福島県会津坂下町	50万円

※令和7年度にいただいた寄附は基金として、令和8年度事業で活用させていただきます。
 活用する主な事業：鳥獣対策事業、中小企業融資資金利子補給補助事業、ふくしまDC事業、空き家活用事業、大学生への支援事業、高齢者スマホ教室事業、AI活用事業

寄附者からのメッセージ

前回送っていただいたお米がとても美味しく、今回もお願いしました。これからも頑張ってください。



生まれ故郷の柳津町微力ながらかになれたら嬉しいです！



西山温泉、道の駅で偶然見つけたパンフレットで気になり、訪れて大好きになりました！



きれいな川に棲む天然記念物のウグイさん達が太っていて、えさやりしたのが楽しかったです。きれいな川を守ってくださって有難うございます。



本当に赤べこが歩いているような街並み！故郷を思い出す懐かしい街並みをGoogleマップで拝見しました。結構山あいにある町だったのですね。地震もありましたし気候変動もあります。御苦労が多い事と思いますが応援しています。





こだわりの返礼品紹介

奥会津柳津を召し上がれ！！

できるだけ地域の食材を使ったメニューを。とのコンセプトで仕上げたのが、返礼品として提供している「奥会津ピザ」です。

春：自生するワラビを採り、塩蔵したものをキムチ風にする。
 夏：自家栽培のブルーベリーを冷凍保存しておく。
 秋：金山町の赤かぼちゃを下拵えして保存する。

そして、昭和村で通年栽培されている原木しいたけに自家製のベーコンで味に深みを出す。先人から受け継いだ地域の食材を採取、加工して作り上げた"ならでは"の奥会津ピザです。2分の1カットを冷凍パックし、4種類を1セットでお届けしています。





01 柳津町 令和7年度 ふるさと納税

柳津町では、令和7年度中に柳津町ふるさと応援寄附金(ふるさと納税)として **65,229,700円**(企業版ふるさと納税含む)のご寄附をいただきました。
 ご支援いただいた皆さまと、返礼品提供のご協力をいただいている町内事業者の皆さまに心より感謝申し上げます。

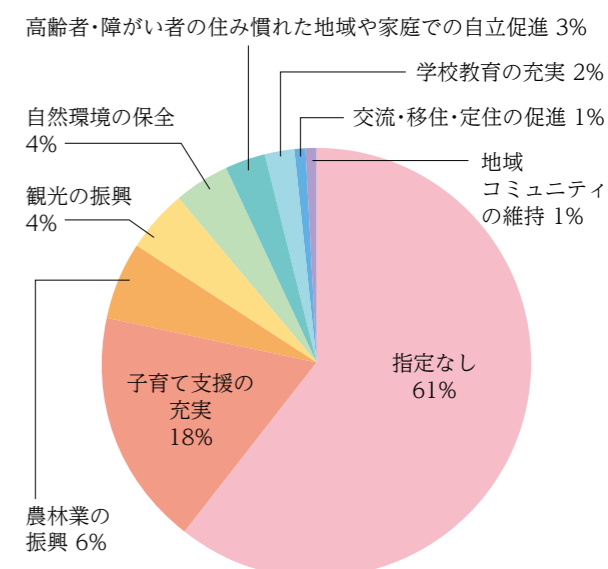

寄附者様が希望する使い途	件数
子育て支援の充実	687
農林業の振興	225
観光の振興	176
自然環境の保全	165
高齢者・障がい者の住み慣れた地域や家庭での自立促進	121
学校教育の充実	84
交流・移住・定住の促進	28
地域コミュニティの維持	28
指定なし	2335



返礼品ジャンル	件数
あわまんじゅう	1479
お米	674
みそ	253
パン	244
総菜	227
衣類・雑貨・靴	220
赤べこ	188
スイーツ・アイス	133
精肉	111
お酒・甘酒	91
果物・ジュース	79
木工・木彫り	61
美術館グッズ	59
温泉・宿	21
お茶	4
商品券	3

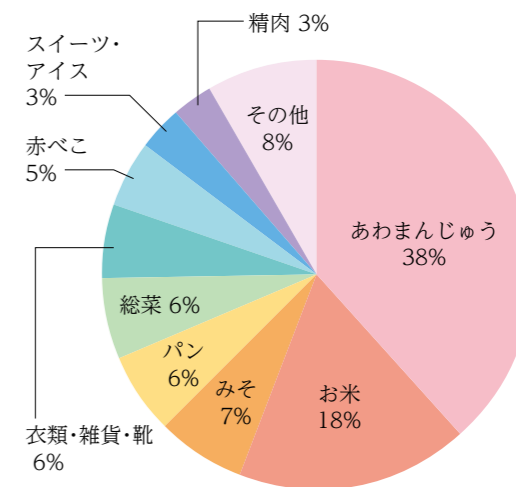

あわまんじゅうのラッシュが続き、前年度の倍以上のお申し込みをいただきました。
 ふるさと納税サイトの「まんじゅう・和菓子」ランキングでも上位にランクインするなど、かなりの人気返礼品となっています。

04 良寛さまの心にふれてみませんか「全国良寛会」新規会員募集中

人に寄り添うやさしさ。慎ましく温かな生き方。

江戸時代後期の禅僧・良寛さまは、今もなお、多くの人々に親しまれています。全国良寛会では、良寛さまの遺徳を学び、その心を次世代へ伝える活動を行っています。

現在、新規会員を募集しています。この機会に、ぜひご入会ください。

入会キャンペーン実施中

■期 間 令和9年3月31日まで

■入会特典 期間中にご入会いただいた方へ良寛関連書籍3冊をプレゼント！
「愛の人 良寛 生涯とエピソード」、良寛会報バックナンバー ほか

■会員特典 ・会報『良寛だより』 年4回発送 ・講演会、全国大会への参加
・各地良寛会との交流 ・良寛さまに関する学びと親睦

■年会費 一般会員：3,000円 / 30歳未満：1,500円

☎ 全国良寛会理事 本間 明 TEL090-2488-8281
柳津町良寛会事務局(地域振興課観光商工係) TEL0241-42-2114

05 そば・ナタネ種子の注文についてのご案内

町では、そば・ナタネを振興作物として位置づけ、作付拡大を奨励しております。

そのため、今年もそば・ナタネ種子の注文を承りますので、要望がある方は6月26日(金)までに地域振興課 農林振興係へ作付面積(a)と数量(kg)をお申込みください。

対 象	単 価	備 考
そ ば	396円/kg	※目安：10a(1反)当り7kg ※認定農業者または法人と特定農作業受委託契約を締結される方は、播種前に種子を受取り、収穫後に現金精算となります。
ナタネ	150円/kg	※目安：10a(1反)当り1kg ※刈取後は、ナタネ生産組合で精油まで補助いたします。

※そば・ナタネは経営所得安定対策の戦略作物として、交付金が交付されます。交付金は、認定農業者、集落営農および認定新規就農者を対象に交付されます。それ以外の方が交付金を受けるには、認定農業者または法人と「特定農作業受委託契約」を締結する必要があります。

※そばについては倒伏がある場合、刈り取りができない場合がありますのでご注意ください。

ご不明な点があれば下記までお問い合わせください。

☎ 地域振興課農林振興係 TEL0241-42-2116

02 令和9年度 柳津町職員採用候補者試験実施のお知らせ

柳津町では令和9年度採用の職員を下記の通り募集することといたしましたので、受験を希望される方はお申し込みください。

受験資格や申込方法については、お知らせ版5月8日号または町公式Webサイトをご確認ください。

1. 試験職種および採用予定人員

試 験 職 種	一般事務(大学卒)	資格免許職(保育士)
採用予定人員	若干名	若干名

2. 試験期日・会場

第一次試験：令和8年7月12日(日) 福島大学で実施

第二次試験：令和8年9月頃に柳津町役場で実施予定。詳細は第一次試験合格者に通知します。

3. 申込受付期間：令和8年6月12日(金) 17:15まで

申込用紙を使用した申込の場合は、平日の8:30から17:15に限り受け付けます。

また、郵便による申込書提出の場合は、令和8年6月10日(水)までの消印があるものに限り受け付けます。

Webサイト上の申込フォームから申込ができるようになりました。申込フォームによる申込の場合は、受付期間中であれば休日や夜間でも申込ができますのでぜひご利用ください。

☎ 総務課総務係 TEL0241-42-2112

03 原材料米価格高騰支援金のご案内

原材料米の価格高騰の影響を受けている事業者の負担軽減を目的として、支援金を交付します。

■対象事業者 次のいずれかに該当する町内事業者

・製菓事業者・飲食店・宿泊事業者・酒造事業者

※原材料として米を使用している事業者に限ります。

■対象経費

事業を営むために購入した原材料米(うるち米、もち米、米粉、酒米)のうち、

令和7年度の購入経費における、令和6年度からの価格上昇分

※交付対象となる原材料米は、令和8年3月31日までに購入し、支払いが完了しているものに限りです。

■支援金の額 ・交付対象経費の3分の2以内 ・上限100万円

■申請期限 令和8年12月28日(月)

■申請方法 所定の申請書に必要書類を添付のうえ、地域振興課観光商工係まで提出してください。

■提出書類

・交付申請書 ・支援金算出書

・原材料米の購入実績資料(請求書・納品書など)

・誓約書 ・振込口座届

・営業許可証(必要な場合)

※書類の様式は、町公式Webサイトまたは地域振興課観光商工係窓口にて備え付けてあります。

詳細は
コチラ



☎ 地域振興課観光商工係 TEL0241-42-2114

08 あなたの命を守るマイナ救急 マイナ保険証を携行しましょう

マイナ救急とは

救急隊員が傷病者のマイナ保険証（健康保険証として利用登録したマイナンバーカード）を活用し、傷病者の医療情報等を閲覧する仕組みのことです。
★マイナンバーカードを見せるだけで以下の情報が伝わります



■マイナ救急の効果

- ・負担軽減(症状が重い等のため、口頭で情報提供することが困難な場合)
- ・より円滑な処置(円滑な搬送先の選定)
- ・治療の事前準備が可能



■マイナ救急の流れ

- ①傷病者が情報閲覧に同意する →
- ②マイナンバーカードを読み取る ※暗証番号の入力不要 →
- ③隊員が医療情報を閲覧する →
- ④より適切な処置や搬送先の選定につながる



マイナ保険証を搭載したスマートフォンでも
マイナ救急が実施できます

☎ 会津若松消防本部 警防課 TEL0242-59-1402

09 県立宮下病院からのお知らせ

内科 佐藤 理子

4月より赴任しました佐藤理子と申します。3月までは会津医療センターで勤務していました。専門は呼吸器内科です。皆さまのお力になれるよう努めて参りますので、どうぞよろしくお願い致します。



06 第4回 柳津町歴まちだより

このコーナーでは、歴まち計画と関連する話題をお届けします。

現在町では、町内に残る歴史や文化をこれからも守り伝えていくため、圓藏寺の文化財指定に向けた調査を進めています。

昨年度から、菊光堂や庫裡を中心に、建物の実測調査や写真撮影、文献資料の調査が行われています。調査には、郡山女子大学の長田先生とゼミ生の皆さんにもご協力いただき、建物の構造や意匠、改修の痕跡などを丁寧に確認しています。

文化財は、建物だけでなく、地域行事など生活文化も含まれます。

軽井沢地区では今年、数十年ぶりに「百万遍」が実施されました。「百万遍」とは、古くから伝わる念仏行事で、地域の皆さんが輪になり、大きな数珠を回しながら念仏を唱え、地域の安全や健康を祈るものです。

参加した地元の皆さんにとっても、記憶にないほど久しぶりの実施で、はじめは手探りの様子でしたが、慣れてくると和気あいあいとした雰囲気の中で、思い思いの祈りを込めながら数珠を回していました。昔から受け継がれてきた行事を改めて見つめ直す貴重な機会となりました。

普段の暮らしの中にある建物や行事にも、地域の歴史や思いが息づいています。引き続き、町内に残る文化財を改めて把握し、その価値や受け継がれてきた伝統の調査を進めていきます。



07 金婚夫婦の申請を受け付けています

結婚して50年、めでたく金婚式を迎えるご夫婦の皆さまおめでとうございます。柳津町老人クラブ連合会では、今年金婚を迎えられるご夫婦の申請を受け付けています。

■対象夫婦 昭和51年1月1日から同年12月31日までに結婚したご夫婦

ただし昨年までに申込みの手続きをしなかったご夫婦

■申込方法 各地区単位老人クラブ会長または、柳津町老人クラブ連合会事務局(銀山荘内)へ申請(所定の用紙に必要事項を記入)してください。

■受付期限 令和8年6月30日(火)

■表彰伝達 敬老会にて表彰します。

また、福島民報新聞紙上、9月の「祝：金婚夫婦」特集において氏名および年齢を掲載します。

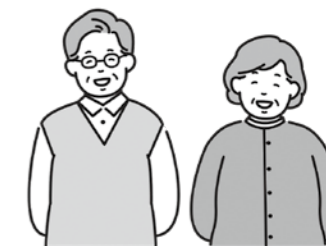

☎ 柳津町老人クラブ連合会事務局(銀山荘内) TEL0241-42-3418

【社会保険被扶養者の方へ】

町の総合健(検)診で特定健診受診を希望される方で、採尿スポイトとコップが必要な方は、町民課保健衛生係(0241-42-2118)へご連絡ください。



● 春の集団健診で受診できる健(検)診および検査内容 ●

健(検)診名	対象者	料 金		検査内容
特定健康診査	・国民健康保険加入者(40~74歳) ・社会保険の被扶養者(40~74歳) (料金は各医療保険により異なりますので、受診券等でご確認ください。)	40歳~69歳	700円	身体測定 血圧測定 診察 尿検査 ・糖・蛋白・潜血 ・尿中塩分検査 血液検査 ・糖代謝 ・肝機能検査 ・脂質検査 ・腎機能検査 ・心電図・眼底
		70歳~74歳	無 料	
後期高齢者健康診査	後期高齢者医療保険加入者	無 料		
基本健康診査	特定健診や職場健診等を受ける機会のない方	19歳~39歳	無 料	
		40歳~69歳	700円	
		70歳以上	無 料	
結核検診	65歳以上	300円		胸部X線撮影
肺がん検診	40歳以上			
肺がん(喀痰)検診	50歳以上で喫煙指数が600以上	300円		喀痰検査
胃がん検診	40歳以上	300円		胃部X線撮影
大腸がん検診	40歳以上	300円		便潜血反応検査
前立腺がん検診	50歳以上の男性 (治療中の方は受診できません)	300円		血液検査
C型肝炎検査	年度内40歳の方、 または過去未受診者	無 料		血液検査

※喀痰検診について、喫煙指数600以上の方を対象に実施していましたが、国が示す「がん予防重点教育およびがん検診実施のための指針」が一部改正され、令和8年度から実施するがん健診の項目から喀痰検査が削除されました。つきましては、令和8年度は移行期間として実施しますが、令和9年度より喀痰検診は実施しません。

【65歳以上の方へ：1年に1回は結核検診を受けましょう】

結核は、昔の病気と思っているかもしれませんが、福島県内では、毎年、新たに結核と診断される方がおり、その内のおよそ7割が65歳以上の高齢者です。結核は、早期発見・早期治療をすることで治すことができる病気です。そのため、感染症法では、65歳以上の方に結核検診を受診することを義務づけています。

町の総合健(検)診では、胸部レントゲン検査を実施していますので、1年に1度は受診してください。

3月に各種健(検)診の希望調査を実施した際、町の検診へ申し込みをされなかった方でも、町民課保健衛生係(0241-42-2118)に連絡いただければ受診可能です。ぜひ、この機会に健(検)診を受診し、あなたの健康を守りましょう。



10 自分の健康を守るため、1年に1度は健(検)診を受けましょう

令和8年度の春の総合健(検)診を下記の日程で実施します。



実施日	場 所	受付時間	地区名
6月14日(日)	やないづふれあい館	8:00 ~ 8:40	寺家町・檀ノ浦・黒滝・小巻・大峯
		8:50 ~ 9:20	藤
		9:30 ~ 9:55	大平町・細越・大野新田
		10:05 ~ 10:30	一王町・石坂
6月15日(月)	やないづふれあい館	10:40 ~ 10:50	大腸がん検診のみ受付
		8:00 ~ 8:40	石生・野老沢
		8:50 ~ 9:20	門前町・小ノ川・長倉
		9:30 ~ 9:55	八坂野・長窪
6月16日(火)	やないづふれあい館	10:05 ~ 10:30	諏訪町・中野・軽井沢・桐ヶ丘
		10:40 ~ 10:50	大腸がん検診のみ受付
		8:00 ~ 8:40	岩坂町・柳ヶ丘・麻生・石神
		8:50 ~ 9:20	安久津
6月17日(水)	ゆきげ館 (西山交流センター)	9:30 ~ 9:55	古屋敷・新村・猪鼻・椿
		10:05 ~ 10:30	出倉・小柳津・大野・塩野
		10:40 ~ 10:50	大腸がん検診のみ受付
		8:00 ~ 8:40	砂子原・黒沢
6月18日(木)	ゆきげ館 (西山交流センター)	8:50 ~ 9:20	五畳敷・牧沢
		9:30 ~ 9:55	久保田・高森
		10:05 ~ 10:15	大腸がん検診のみ受付
		8:00 ~ 8:40	芋小屋・胃中・湯八木沢
6月18日(木)	ゆきげ館 (西山交流センター)	8:50 ~ 9:20	大成沢・四ツ谷
		9:30 ~ 9:55	琵琶首
		10:05 ~ 10:15	大腸がん検診のみ受付

▶健(検)診当日、発熱や風邪症状など体調不良がある場合は受診を控え、別日程での受診をお願いします。

● 大腸がん検診のみ受診の方の受付時間を設定します ●

大腸がん検診のみ受診される方の待ち時間を少なくするために、専用の受付時間を設定いたします。なお、専用受付時間以外に来られた方は、他の健(検)診を受診される方と一緒にお待ちいただくようになります。

※大腸がん検診を申し込まれた方で、検査容器を使用しなかった方は、必ず検査容器を役場町民課まで返却してください。



【国保加入の40歳~74歳の方へ】

特定健診対象の方(柳津町国保加入の40歳~74歳の方)は、町が実施する特定健診を受診していただくようになっています。3月の希望調査を未提出の方や未記入の方へも、健康診断受診カードと採尿スポイト・コップをお送りしておりますので、受診されますようお願いいたします。

■**第1次試験日**
令和8年9月6日(日)

■**受験申込方法**
インターネット申込み
国家公務員試験採用情報NAV I
(<https://www.jinji.go.jp/saiyo/saiyo.html>)

■**受験申込受付期間**
令和8年6月12日(金)から6月24日(水)まで

01 **2026年度 国家公務員「税務職員採用試験」(高校卒業程度)のお知らせ**

仙台国税局では、税務のスペシャリストとして活躍するバイタリティーあふれる税務職員を募集しています。

国の財政を支える税務職員に、あなたもチャレンジしてみませんか？

■**受験資格**
1. 令和8年4月1日において高校または中等教育学校を卒業後3年を経過していない者および令和9年3月までに高校または中等教育学校を卒業する見込みの者
2. 人事院が1に掲げる者に準ずると認める者

■**調査内容**
復興等に関する情報発信、安全安心な県づくり、県総合計画、福島イノベーション・コースト構想、県内のプロスポーツチーム

■**回答期限**
令和8年7月8日(水)

■**調査内容**
復興等に関する情報発信、安全安心な県づくり、県総合計画、福島イノベーション・コースト構想、県内のプロスポーツチーム

■**回答期限**
令和8年7月8日(水)

■**調査内容**
復興等に関する情報発信、安全安心な県づくり、県総合計画、福島イノベーション・コースト構想、県内のプロスポーツチーム

■**回答期限**
令和8年7月8日(水)

02 **県政世論調査に御協力ください**

県民の皆さんの御意見を今後の県の事業に役立てるための調査を実施しています。

県内にお住まいの満15歳以上の男女2,000人(無作為抽出)に対して郵送で調査用紙をお送りしています。県政のための大切な調査です。調査対象者として選ばれた際には、回答にご協力をお願いします。

■**調査内容**
復興等に関する情報発信、安全安心な県づくり、県総合計画、福島イノベーション・コースト構想、県内のプロスポーツチーム

■**回答期限**
令和8年7月8日(水)

03 **柳津町内企業等求人情報一覽**

※各求人情報の詳細については、直接お問い合わせください。

求人者名	明光ビルサービス株式会社
勤務地	①柳津町(柳津西山地熱発電所)※週3日 ②三島町(東北電力(株)只見川ダム管理事務所)※月1回
職種	清掃員
雇用形態	アルバイト { ①柳津町:週3日(月・水 7:30~14:30/金 7:30~9:30) ・パート { ②三島町:毎月1回(第1土曜日 8:00~16:00)
雇用期間	随時~1年毎に更新
応募資格	年齢不問/学歴不問/普通自動車免許(必須)※車通勤必須
給与・賃金等	時給 1,200円
福利厚生・待遇	労災保険制度/産休育休取得事例あり/転勤なし
休日休暇等	勤務日(毎週月・水・金曜日、毎月第一土曜日)以外
問い合わせ先	Tel 022-221-8933 若松

求人者名	株式会社 みとみ
勤務地	柳津町 他
職種	そろばん教室の先生
雇用形態	アルバイト・パート(週2日~4日程度)
雇用期間	期間の定めなし
応募資格	高卒以上/普通自動車免許/年齢不問 子供の頃の珠算能力検定3級程度(それ以下でも応相談)
給与・賃金等	時給 1,100円 ※試用期間中は955円
福利厚生・待遇	労災保険制度/転勤なし/雇用保険(週20時間以上勤務の場合加入)
休日休暇等	土日祝休み
問い合わせ先	Tel 0242-29-2222 大谷

詳細はコチラ



紙面の都合上、一部の企業のみを掲載しています。その他の情報については、次の二次元コードまたはWebサイトからご確認ください。

6月4日から10日は『歯と口の健康週間』です

皆さん、ご存知でしょうか？
実は、歯の健康は全身の健康と密接な関係があり、歯周病などのお口の問題が、糖尿病や心臓病、認知症などの病気のリスクを高めることが明らかになっています。全身の健康のためには、歯の健康を維持することが大切です。

『歯と口の健康週間』の標語 ~ 歯みがきは 体を守る 最前線 ~

そもそも「歯周病」って、どんな病気なの？



歯と歯ぐきの間(「歯周ポケット」と言われています。)に汚れがたまることで歯垢が増え、炎症が発生し、歯周ポケットが徐々に深くなります。その状態を放置すると歯を支える骨が壊れていき、やがて歯が抜け落ちてしまう病気です。

歯周病は一度かかってしまうと症状の程度はありますが、自然治癒はしないため、生涯にわたるメンテナンスが必要です。

歯周病予防のための、歯みがきのポイントを紹介します！

- 食事後は歯を磨きましょう
- 歯ブラシは歯と歯ぐきの境目に45度の角度で当て、小さく小刻みに軽い力で磨きましょう
- デンタルフロスや歯間ブラシを併用しましょう
- 歯ブラシは1か月を目安に交換しましょう



町では、歯周病検診の助成を行っています

柳津町では、下記の対象者の方に対して、歯周病検診の助成を行っています。歯周病はお口の中が不衛生な状態だと20代でも初期症状があると言われていています。むし歯や歯周病の予防・早期治療のため、一度、検診を受けてみませんか？

- 【対象者】
- 柳津町に住所があり、今年度に20歳・30歳・40歳・50歳・60歳・70歳になる方
 - 前年度に75歳および80歳に到達した方
 - 妊婦



※対象の方には個別で通知しております。通知が届きましたら、ぜひ、受診をご検討ください。

6月行事予定カレンダー（下段：休日救急診療当番医）

日	月	火	水	木	金	土
5/31	1	2	3	4	5	6
		全会津中体連総合大会①		健幸クラブ(柳津)／ふれあい館(10:00～) 小学校合同修学旅行(～5日)		うつくしま・みずウオーク2026 赤べこの里・やないづ大会／道の駅会津柳津(9:15～)
7	8	9	10	11	12	13
		全会津中体連総合大会②	全会津中体連総合大会③ 第2回町議会定例会(～12日)	健幸クラブ(西山)／ゆきげ館(10:00～) 保育所開放日／柳保(9:30～11:00)		柳津町民ゴルフ大会／会津磐梯カントリークラブ(8:15～)
星医院 (会津坂下町) Tel.0242-83-2136						
14	15	16	17	18	19	20
総合健診／ふれあい館(8:00～)	総合健診／ふれあい館(8:00～)	総合健診／ふれあい館(8:00～)	総合健診／ゆきげ館(8:00～)	健幸クラブ(柳津)／ふれあい館(10:00～) 総合健診／ゆきげ館(8:00～)		
金山町国保診療所 (金山町) Tel.0241-54-2031						
21	22	23	24	25	26	27
				健幸クラブ(西山)／ゆきげ館(10:00～) 献血／役場(13:30～)		1歳6か月児・2歳児健診／銀山荘(13:00～) 圓藏寺茶会／圓藏寺庫裡(10:00～)
寿松堂渡辺医院 (会津坂下町) Tel.0242-83-3125						
28	29	30	7/1	7/2	7/3	7/4
		四校合同高校学校説明会／ふれあい館(13:30～) 子育てカフェ／銀山荘(9:30～)				
吉川医院 (会津美里町) Tel.0242-56-3358						
<p>※坂下厚生総合病院・高田厚生病院・県立宮下病院は、当日は通常診療は行わず、急患の方だけを診察いたします。また、救急告示病院ですので、当番日以外でも急患の方は診察いたします。</p> <p>※各医院の都合により、当番が変更になる場合がありますのでご了承ください。</p>						

■町社会福祉協議会へ

一般寄附

天野 高 (牧 沢)

伊藤 仁 (会津坂下町)

小林 正明 (細 越)

戸籍の窓 (4月届出分・敬称略・掲載可能者のみ)

■ご誕生

猪 俣 慧 (細越・翔太と麻衣の子)

■ご逝去

天野 齊 97 (牧 沢)

安達 友子 94 (安久津)

小島 清義 82 (四ツ谷)

6月の納期限は6月30日(火)です 【口座振替引落日：6月25日(木)】

町県民税	1期	総務課税務係 Tel.0241-42-2113
住宅使用料	6月分	建設課建設係 Tel.0241-42-2117
農集排・林集排・簡易排水使用料	6月分	建設課上下水道係 Tel.0241-42-2117

柳津町は納税完納推進の町です

納税により、皆さんの暮らしが成り立っています。

納期限内に納めましょう。

※納期限を過ぎると延滞金が加算されます。

☎ 総務課税務係 Tel.0241-42-2113

柳津町のアプリ・SNSをぜひご利用ください！

柳津防災行政情報アプリ (左 Android、右 iOS)	柳津町防災行政メール配信	柳津町公式 LINE	柳津町公式 Instagram	広報誌配信アプリマチイロ (左 Android、右 iOS)	

ご寄附 (4月分・敬称略・掲載可能者のみ)

■柳津町へ

一般寄附

滝谷建設工業株式会社



コカ・コーラボトラーズジャパン株式会社

■柳津小学校へ

一般寄附 (新入生へ)

両沼公産株式会社【学習ノート・色鉛筆】

明るい社会づくり運動両沼地区協議会【黄色い帽子】

会津坂下地区防犯協会【防犯ブザー】

会津坂下地区交通安全協会【交通安全用品】

かねか柳津店【鉛筆】

株式会社福島放送【下敷き】

株式会社楽天野球団【ベースボールキャップ】

損害保険ジャパン株式会社・明治安田生命相互会社・

第一生命保険株式会社・株式会社みずほフィナンシャルグループ【交通安全用品】

柳津

と 斎藤清

開館30周年プレ企画展

1

2027年。斎藤清の専門美術館が柳津の地に誕生して、30年。
そこで紡がれた、様々な「縁 connection」をめぐる、物語。



《かすみ 慈愛》 1991年 紙、木版

chapter. 1 豪雪にいざなわれて

2026.

4.11日 - 5.31日

9:00~16:30 (入館は16:00まで)

休館日/月曜日(ただし、5月4日、7月20日は開館、5月7日は休館)

観覧料/一般510円(410円)、大学生・高校生300円(200円)、小中学生無料

※()内は15名以上の団体の場合

主催:やないづ町立斎藤清美術館

後援:福島民報社、福島民友新聞社、NHK福島放送局、福島テレビ、福島中央テレビ、福島放送、テレビユー福島、ラジオ福島、ふくしまFM、エフエム会津、喜多方シティエフエム、只見川電源流域振興協議会、奥会津五町村活性化協議会、只見川ライン観光協会、極上の会津プロジェクト協議会

chapter. 2 この地で、たたかい続ける

2026.

6.6日 - 7.20日祝

広報やないづ vol.689
令和8年(2026年)6月号
編集・発行 柳津町役場みらい創生課みらい創生係

〒969-7201 福島県河沼郡柳津町大字柳津字下平234番地
電話 0241-42-2447 FAX 0241-42-2505
<https://www.town.yanaizu.fukushima.jp>

■人口 2,731人(-3)/男1,357人(-3)、女1,374人(+0)
■世帯数 1,172世帯(+2)
※令和8年5月1日現在(住民基本台帳)

斎藤清
美術館
KIYOSHI SAITO
MUSEUM OF ART, YANAIZU