

# 広報 やないづ

4  
vol.565 2015

柳津町将来像

## みんなが**主役!** 笑顔広がる**絆**のまち

●今月の内容●

- 平成27年度町の予算と事業 ..... 2
- 赤べと新聞社 ..... 8
- 町の助成金及び補助金一覧 ..... 10
- 保健だより「特定健診の結果」 ..... 12
- 情報プラザ ..... 14



# 一般会計 35億2,000万円 前年度比 △18.5%

平成27年度

## 町の予算と事業

3月12日(木)に、第一回柳津町議会定例会において、平成27年度当初予算が議決されました。今月号では、平成27年度当初予算と主な事業の概要についてお伝えします。

平成27年度当初予算は、第5次柳津町振興計画に記載した6つの政策と28の施策のこれまでの実績について振り返り評価を行い、次の7つの施策を重点施策として位置づけして編成しています。

- ① 子育て支援の充実
- ② 健康づくりの推進
- ③ 火災・災害対策の推進
- ④ 農林業の振興
- ⑤ 観光の振興
- ⑥ 商工業の振興
- ⑦ 学校教育の充実

一般会計及び11の特別会計の総額は52億154万円となり、前年度に比べ6億3,210万円(前年度比10.8%)の減となっています。一般会計の総額は35億2,000万円、前年度に比べ8億円(前年度比18.5%)の減となっています。

### 平成27年度 会計別予算額

(単位：千円)

会計別	年度別	平成27年度	平成26年度	比較	前年対比(%)	
一	般 会 計	3,520,000	4,320,000	△ 800,000	△ 18.5	
特 別 会 計	土地取得事業特別会計	10,040	13,640	△ 3,600	△ 26.4	
	国民健康保険特別会計	(事業勘定)	612,000	557,000	55,000	9.9
		(施設勘定)	76,500	77,200	△ 700	△ 0.9
	後期高齢者医療特別会計	50,700	52,100	△ 1,400	△ 2.7	
	介護保険特別会計	549,000	450,000	99,000	22.0	
	簡易水道事業特別会計	197,400	172,900	24,500	14.2	
	町営スキー場事業特別会計	3,800	4,800	△ 1,000	△ 20.8	
	農業集落排水事業特別会計	88,400	93,500	△ 5,100	△ 5.5	
	下水道事業特別会計	86,400	85,500	900	1.1	
	簡易排水事業特別会計	2,300	2,200	100	4.5	
	林業集落排水事業会計	5,000	4,800	200	4.2	
特別会計合計	1,681,540	1,513,640	167,900	11.1		
合 計		5,201,540	5,833,640	△ 632,100	△ 10.8	

### 歳入

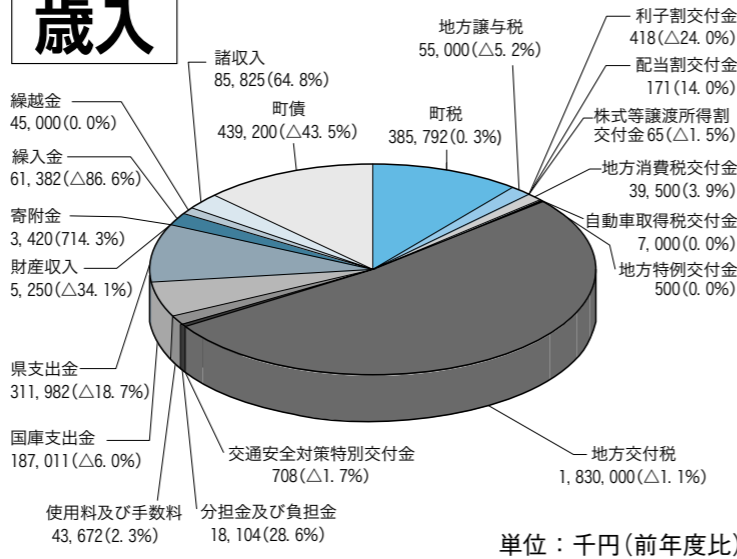

単位：千円(前年度比)

#### 歳入用語の説明

- 町税 …… 町民の皆さんや町内企業が町に納める税金
- 地方譲与税 …… 国税として徴収した自動車重量税や地方揮発油税の一部から町へ配分されるお金
- 地方交付税 …… 国から財源不足の地方に交付されるお金
- 使用料及び手数料 …… 各種施設の使用料や住民票の交付手数料など
- 国庫・県支出金 …… 特定の目的のために、国・県から交付されるお金
- 繰入金 …… 主に積立金(基金)を取崩し一般会計に繰入れるお金
- 繰越金 …… 前年度から繰り越したお金
- 町債 …… 特定の目的のために、町が国や銀行から借り入れるお金

### 歳出(目的別)

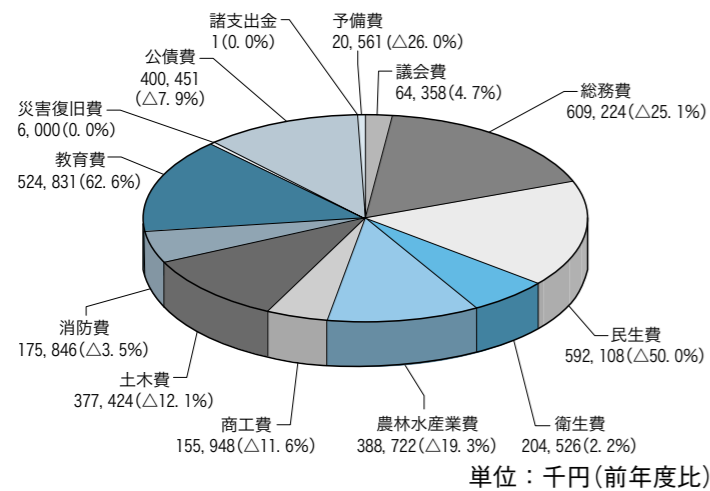

単位：千円(前年度比)

#### 歳出(目的別)用語の説明

- 議会費 …… 議員の報酬や議会の運営に使われるお金
- 総務費 …… 町政全般の管理等に使われるお金
- 民生費 …… 高齢者・障害者・児童などの福祉に使われるお金
- 衛生費 …… 住民健診や予防接種、ごみ処理などに使われるお金
- 農林水産業費 …… 農林水産業の振興、農道・林道などの整備に使われるお金
- 商工費 …… 観光・商工業の振興に使われるお金
- 土木費 …… 町道、町営住宅などの整備や管理に使われるお金
- 消防費 …… 消防、水防、災害対策に使われるお金
- 教育費 …… 小学校・中学校などの教育、文化・スポーツの振興などに使われるお金
- 災害復旧費 …… 災害被害の復旧に使われるお金
- 公債費 …… 町債(町の借金)の返済にあてるお金

### 歳出(性質別)

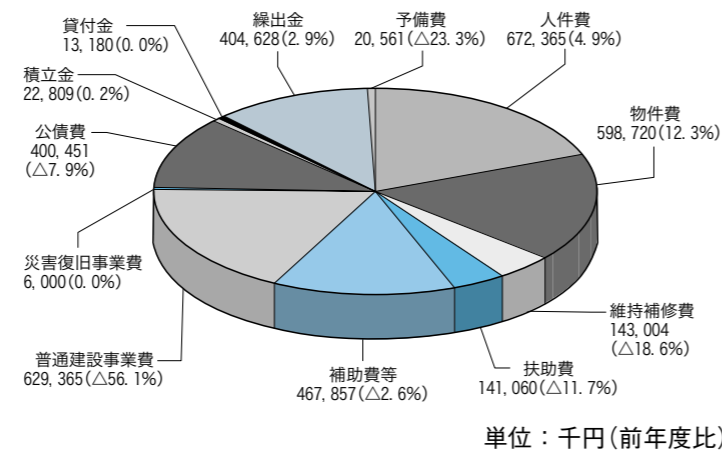

単位：千円(前年度比)

#### 歳出(性質別)用語の説明

- 人件費 …… 職員の給料や議員報酬のお金
- 物件費 …… 消耗品、光熱水費、電話料金、施設の管理委託料などの消費的なお金
- 維持補修費 …… 施設や道路を維持するため修繕に要するお金
- 扶助費 …… 児童手当や高齢者や障害者の方を援助するためのお金
- 補助費等 …… 消防署、ごみ処理施設の負担金や町の個人や各種団体に交付する補助金など
- 普通建設事業費 …… 施設や道路の建設に使われるお金
- 積立金 …… 基金(貯金)へ積み立てるお金
- 繰入金 …… 国民健康保険や上下水道などの特別会計の事業経費を負担するため支出するお金

# 平成27年度の主な事業

※ここに掲載した事業は、平成27年度に予定している重点事業又は主な事業です。

すべての事業（内容・金額）が列挙されているわけではありません。また、掲載された事業でも今後、大幅に変更される場合があります。

## ☆未来に希望の持てる活力あるまちづくり☆

### 【農林業の振興】

○中山間地域総合整備事業	780万円
県営事業負担金、農用地整備等	
○放射性物質モニタリング調査事業	480万円
学校・保育所給食、町産の農作物等について、放射性物質含有のモニタリングを実施する。	
○水田農業改革支援事業	260万円
カメムシによる水稻への被害を抑制するため、防除剤購入者への補助を行う。	
○生産調整推進事業	1,340万円
米の生産数量目標に従って生産を行った販売農家等への補助を行う。	
○乾田・畑化対策事業	300万円
暗渠排水・客土事業への補助を行う。	
○町単独農用地等整備事業	840万円
地区等が行う農用地等整備への補助を行う。	
○新規就農確保事業	681万円
新規就農者へ給付金を交付する。	
○農産物PR支援事業（風評被害対策）	301万円
農産物の販売・PRを行う。	
○中山間地域等直接支払交付金事業	4,077万円
24集落団地の農地保全のための助成を行う。	
○多面的機能支払交付金事業	1,958万円
23地区の農地・水・環境保全のための助成を行う。	
○森林環境交付金（基本枠）事業	744万円
小中学校における森林環境学習、間伐等による景観整備を行う。	
○森林病虫害防除事業	272万円
森林病虫害の調査・駆除を実施する。	
○ふくしま森林再生事業	3,517万円
森林整備、計画策定、枝葉処理を実施する。	
○鳥獣被害防止対策事業	337万円
有害鳥獣による被害を防止するための対策を講じる。	

### 【観光の振興】

○都市再生整備計画事業	5,032万円
観光案内所工事、地域づくりアドバイザー等	
○冬まつり事業	250万円
第36回会津やないづ冬まつりを実施する。	
○観光ウォーキング事業	200万円
うつくしま・みずウォーク柳津大会を実施する。	
○赤べこまつり事業	140万円
第4回赤べこまつりを実施する。	
○赤べこ発祥のまちプロジェクト事業	240万円
赤べこ発祥の町を大々的にPRするとともに、観光客に対し赤べこを象徴したおもてなし等を展開し、赤べこブランドの町づくりをする。	
○風評被害対策事業	89万円
観光キャラバン及び物販により、安心・安全をPRし誘客を図る。	

### 【商工業の振興】

○やないづ福満商品券発行事業	1,000万円
町内の消費拡大を支援する。	

### 【雇用対策の推進】

○雇用対策基金事業	2,000万円
将来へ向けて、雇用対策のための基金を積み立てる。	
○緊急雇用創出基金事業・震災枠	279万円
観光風評被害回復のため観光PR、着地型観光の充実強化を図る。	
○緊急雇用創出基金事業・重点枠	560万円
物産販売等の強化することで観光地の活性化及び地場産品販売促進を図る。	
○緊急雇用創出基金事業・地域雇用	553万円
地場産農産物加工品開発販売等により若者の雇用機会を創出する。	

## ☆豊かな自然と共生する美しいまちづくり☆

### 【循環型社会の構築と廃棄物の適正処理の推進】

○資源ごみリサイクル推進事業	633万円
循環型社会をめざし資源ごみの再資源化を推進する。	

### 【自然環境の保全】

○新エネルギー導入事業	4,792万円
西山小学校太陽光発電システムを整備する。	
○新エネルギー導入助成事業	133万円
住宅用の新エネルギー（太陽光・太陽熱及びペレット・薪ストーブ・薪ボイラー）設置費の一部を補助する。	
○県道除草事業・河川浄化事業	44万円
県道及び只見川の除草を行う。	
○合併処理浄化槽設置事業	266万円
合併処理浄化槽設置への助成を行う。	

○放射線対策事業	233万円
環境放射線モニタリング調査を継続実施する。	

### 【下水道利用の推進】

○住環境整備助成事業	80万円
下水道への加入促進のために、住宅改修をして加入した者へ補助を行う。	

### 【美しい景観のまちづくりの推進】

○景観維持管理事業	20万円
町内の景観維持管理を行う。	

## ☆誰もが安全で安心して生活できるまちづくり☆

### 【子育て支援の充実】

○子ども医療費助成事業	1,091万円
乳幼児から18歳までの医療費の自己負担分を助成する。	
○ひとり親家庭医療助成事業	71万円
ひとり親家庭へ医療費を助成する。	
○子育て応援祝い金事業	367万円
出産時、小中学校入学時に祝金を支給する。	
○児童手当事業	4,977万円
児童手当を支給する（0歳～中学校修了前まで）。	
○子育て世帯臨時特例給付金給付事業	189万円
児童手当（特例給付含む）受給者に対し消費税増率の影響緩和のための給付金を給付する。	
○放課後児童保育支援事業	399万円
昼間、保護者のいない家庭の小学校全学年の児童に適切なあそびを通して、健全な育成と児童福祉の増進を図る。	
○保育所給食検査事業	25万円
給食食材の放射能検査を実施し、安全安心な食を提供する。	
○食育推進事業	15万円
自ら食について考える習慣や知識を身につけられるよう、専門講師による講演や栄養士による食育指導を行う。	
○妊婦一般健診事業	301万円
安心して妊娠出産ができるよう、妊婦の健康管理の充実及び経済的負担の軽減を図るため妊婦検診に必要な経費を給付する。	

### 【健康づくりの推進】

○総合検診事業	1,282万円
疾病の予防・早期発見のために集団検診を実施する。	
○健康教室事業	47万円
病態別健康講演会、軽運動教室等の保健指導を、医師・栄養士・健康運動指導士・保健師等により実施する。	
○予防接種事業	1,206万円
ワクチン接種により重症化予防を図る。	
○（国保事業会計）特定健康診査等事業	445万円
特定健診・特定保健指導、日帰り人間ドックを実施し、疾病の早期発見につなげる。	
○（国保事業会計）レセプト点検強化事業	252万円
レセプト（診療報酬明細書）点検の充実強化を図る。疾病の重症化予防対策を通して医療費適正化を目指す。	
○（国保事業会計）特定保健指導事業	452万円
特定健診の結果に基づく対象への個別保健指導を行い、個々の意識改善を促し疾病予防に努める。	

### 【高齢者や障がい者の住み慣れた地域や家庭での自立促進】

○高齢者生活支援事業	610万円
高齢者への生活支援事業を実施する。	
○敬老事業	731万円
敬老会の開催や敬老祝い金を支給する。	
○障害者地域生活支援事業	1,190万円
障害者への生活支援事業を実施する。	
○臨時福祉給付金事業	991万円
低所得者に対し消費税増率に伴う食料費増額分を給付する。	
○（介護保険会計）地域支援事業（介護予防事業）	714万円
高齢者への介護予防事業を実施する。	
○（介護保険会計）地域支援事業（包括的支援事業）	1,149万円
包括予防マネジメント、総合相談、虐待防止事業を実施する。	

### 【医療体制の充実】

○（国保施設会計）地域医療確保対策事業	1,683万円
国保診療所診療業務委託、県へき地医療代診医派遣負担金	

### 【交通安全の推進】

○交通安全対策事業	166万円
交通安全教育専門員の配置や啓発看板を設置する。	

### 【防犯対策の推進】

○防犯灯整備補助事業	615万円
地区防犯灯整備費補助事業を実施する（マイマイガ対策）。	

### 【火災・災害対策の推進】

○防火水槽整備事業	2,592万円
耐震性貯水槽を整備する。	
○小型動力ポンプ整備事業	632万円
小型動力ポンプを更新する。	
○消防デジタル無線受令機購入事業	506万円
消防デジタル無線受令機を整備する。	
○広域消防事業	10,967万円
会津若松地方広域市町村圏整備組合広域消防負担金	

### 【安全安心な水の供給】

○（簡易水道会計）簡易水道統合整備事業	6,665万円
胃中地区に簡易水道施設を整備する。	



## 県立宮下病院 <患者送迎バス> 運行ルートと時刻変更のお知らせ

4月から、病院バスのルートと時刻表が下記の通り変更となります。  
スペースの都合により、柳津町のみ時刻表を掲載しています。  
御迷惑をおかけしますがよろしくお願いします。

【火曜日】				【水曜日】 毎月1、3、5番目の水曜日				【金曜日】			
第1便		第2便		第1便		第2便		第1便		第2便	
行き先	柳津・滝谷	行き先	宮下病院	行き先	柳津・滝谷	行き先	宮下病院	行き先	柳津・滝谷	行き先	宮下病院
停留所	⇨宮下病院	停留所	⇨宮下病院	停留所	⇨宮下病院	停留所	⇨宮下病院	停留所	⇨宮下病院	停留所	⇨宮下病院
砂子原(診療所前)	8:25	宮下病院	12:00	砂子原(診療所前)	9:35	宮下病院	13:20	砂子原(診療所前)	9:35	宮下病院	13:20
西山保育所前	8:26	大登	12:03	西山保育所前	9:36	大登	13:23	西山保育所前	9:36	大登	13:23
西山住宅前	8:26	川井集会所	12:05	西山住宅前	9:36	川井集会所	13:25	西山住宅前	9:36	川井集会所	13:25
滝の湯	8:28	松原	12:10	滝の湯	9:38	松原	13:30	滝の湯	9:38	松原	13:30
老沢(バス停)	8:30	麻生	12:17	老沢(バス停)	9:40	麻生	13:37	老沢(バス停)	9:40	麻生	13:37
上新田	8:32	下小野川	12:23	上新田	9:42	下小野川	13:43	上新田	9:42	下小野川	13:43
湯八木沢	8:33	上小野川	12:25	湯八木沢	9:43	上小野川	13:45	湯八木沢	9:43	上小野川	13:45
下湯八木沢	8:34	滝谷駅前	12:27	下湯八木沢	9:44	滝谷駅前	13:47	下湯八木沢	9:44	滝谷駅前	13:47
滝谷	8:37	滝谷(製材所前)	12:29	滝谷	9:47	滝谷(製材所前)	13:49	滝谷	9:47	滝谷(製材所前)	13:49
滝谷(製材所前)	8:38	滝谷	12:30	滝谷(製材所前)	9:48	滝谷	13:50	滝谷(製材所前)	9:48	滝谷	13:50
滝谷駅前	8:40	下湯八木沢	12:33	滝谷駅前	9:50	下湯八木沢	13:53	滝谷駅前	9:50	下湯八木沢	13:53
上小野川	8:42	湯八木沢	12:34	上小野川	9:52	湯八木沢	13:54	上小野川	9:52	湯八木沢	13:54
下小野川	8:44	上新田	12:35	下小野川	9:54	上新田	13:55	下小野川	9:54	上新田	13:55
麻生	8:50	老沢(バス停)	12:37	麻生	10:00	老沢(バス停)	13:57	麻生	10:00	老沢(バス停)	13:57
松原	8:57	滝の湯	12:39	松原	10:07	滝の湯	13:59	松原	10:07	滝の湯	13:59
川井集会所	9:02	西山住宅前	12:41	川井集会所	10:12	西山住宅前	14:01	川井集会所	10:12	西山住宅前	14:01
大登	9:04	西山保育所前	12:41	大登	10:14	西山保育所前	14:01	大登	10:14	西山保育所前	14:01
宮下病院	9:07	砂子原(診療所前)	12:42	宮下病院	10:17	砂子原(診療所前)	14:02	宮下病院	10:17	砂子原(診療所前)	14:02

☎ 宮下病院 TEL 0241-52-2321

## おもいやり駐車場利用証交付申請時の 添付書類が追加になりました

平成27年4月1日から、次の場合は、申請書に加え送付先を記入し120円切手を貼付した返信用封筒(角2:A4サイズ)も添付していただくこととなりましたので、皆様の御理解と御協力をお願いいたします。

- 1 市町村又は障がい者団体に申請する場合
- 2 妊産婦が妊娠7ヶ月以前に県機関で申請する場合
- 3 郵送により申請する場合

なお、2を除き、県庁高齢福祉課や各保健福祉事務所へ来所して申請する場合は、従来どおりその場で交付されますので、封筒の添付は必要ありません。

### 【制度の概要】

「車椅子利用者用駐車施設」を利用することができる方を明確にした上で、その方からの申請に基づき県が利用証を交付し、駐車施設管理者の協力の下、駐車時に利用証の掲示を求めることにより、この駐車施設の適正利用を図ろうとする制度です。



☎ 県庁高齢福祉課 TEL 024-521-7197  
福島県会津保健福祉事務所 TEL 0242-29-5272  
柳津町町民課 TEL 0241-42-2118

## ☆連携と交流によるにぎわいのあるまちづくり☆

### 【道路ネットワークの充実】

- 町道五疊敷大成沢線改良事業 1,613万円  
五疊敷大成沢線の道路改良を行う。
- 町道八坂野大野線改良事業 5,048万円  
八坂野大野線の道路改良を行う。
- 鳥屋居平線改良事業 530万円  
町道鳥屋居平線の道路改良を行う。
- 山のみち地域づくり交付金事業 384万円  
新鶴柳津線の改良を行う(県営事業負担金)。
- 林道藤塩峯線開設事業 2,050万円  
林道藤塩峯線開設工事を行う。

### 【公共交通ネットワークの充実】

- 町民バス運行事業 2,942万円  
町内9路線のバスを運行する。
- 生活交通路線運行事業 140万円  
生活交通路線の運行を支援する。

- 只見線復興復興基金事業 1,250万円  
県JR只見線復興推進会議負担金

### 【交流・移住・定住の促進】

- 後継者緊急対策事業 50万円  
結婚祝金を支給し定住を促す。
- 住まいづくり支援事業 3,000万円  
町内業者施行の個人住家の改築・改修への補助を行う。
- 公営住宅整備事業 430万円  
定住促進住宅建設の用地測量・不動産鑑定を行う。
- 空き家事業 855万円  
台帳整備、危険空き家解体除却事業、空き家改修等支援事業を行う。



## ☆一人ひとりの個性が輝くまちづくり☆

### 【学校教育の充実】

- 学校教育学力向上対策事業 1,353万円  
柳小、西小において複式学級支援、特別支援教員によるきめ細かな教育を行う。
- 学校教育用備品購入整備事業 397万円  
森林環境交付金事業による柳津小学校図書室の環境を整備する。
- 学校支援地域本部事業 127万円  
地域全体で学校教育を支援する体制を整備する。
- 柳津中学校プール解体事業 1,429万円  
プール解体工事を行う。
- 西山小学校屋上防水事業 2,850万円  
屋上防水工事を行う。
- ICT教育環境整備事業 512万円  
ICT教育環境を整備する。

### 【青少年の健全育成】

- 放課後子ども教室事業 161万円  
小学生放課後子ども教室を開催する。
- 舞台鑑賞事業 53万円  
町内小学生から一般町民が参加できる芸術鑑賞を行う。

### 【生涯学習の推進】

- 生涯学習推進事業 142万円  
各種学級、講座、研修会を開催する。

### 【生涯スポーツとレクリエーションの推進】

- 運動公園施設修繕・改修工事 8,291万円  
運動公園各施設の修繕・改修を行う。

### 【地域の伝統文化と文化財の保存・継承】

- 美術品購入事業 100万円  
新たな斎藤清作品を購入し展示内容の充実を図る。
- 美術館企画展開催事業 217万円  
年4回の企画展を行う。
- 美術館整備事業 1,207万円  
美術館施設の修繕を行う。
- 美術館グッズ販売事業 1,834万円  
カレンダー、収蔵作品集を販売する。
- 伝統工芸教室 24万円  
しめ縄、またたび細工、わら細工等教室を開催する。

## ☆町民との協働でつくる個性のあるまちづくり☆

### 【地域コミュニティの維持】

- コミュニティ助成事業 610万円  
3地区で計画する地域コミュニティ事業に対し、事業費の一部を助成する(自治総合センターからの助成)。
- 地区集会所建設事業 3,117万円  
琵琶首地区集会所建設工事

### 【財政健全化の推進】

- 町税等収納対策事業 444万円  
町税等(使用料等を含む)の滞納整理を強化し、収納率の向上を図る。

☎ 総務課企画財政班 TEL 42-2112



## オリジナル「ひしストラップ」を作成

3月4日(水)、「健幸クラブ」の皆さんと西山中学校の生徒が「ひしストラップ」づくりを行いました。「ひし」とは、家内安全や魔よけなどに効果があるといわれる西山地区に伝わる伝統民芸品で、西山中学生がストラップとして商品開発しました。この日は卒業を間近に控えた3年生4名が先生となって参加し、ひしの説明や作り方を丁寧に教えたり、細かい作業を手伝ったりと頼もしい姿を見せてくれました。



## 交通ルールを守ろう！

3月5日(木)、柳津・西山保育所で就学時交通安全指導教室が行われました。

この教室は、就学時期を迎え、児童が安全に生活できるように、交通安全・防犯指導を実施しています。

園児たちは、柳津・西山駐在所のお巡りさんによるお話や、交通安全母の会による紙芝居を通して、交通ルールや防犯について理解を深めました。

また、交通安全母の会から手製の交通安全のマスコットタオルの贈呈も行われ、園児たちはかわいらしいタオルを手にし、とても嬉しそうでした。



## 伝統工芸を受け継ぐ。またたび細工教室

伝統工芸の「またたび細工」教室が、2月17日(火)～20日(金)までの4日間にわたりふれあい館において開催されました。

この教室は伝統工芸を通して、住民の交流と文化の継承を図ろうと毎年開催しているもので、4名の講師のもと、町内外から集まった15名の参加者が熱心に製作に取り組み、ザルやカゴ等のまたたび細工を編み上げました。



## 保育所でお別れ会

3月12日(木)、13日(金)柳津西山両保育所でお別れ会が開催されました。

柳津保育所では、来年度から年長さんになるひまわり組さんによる司会で会は進行し、入所から今日までの一番の思い出などを振り返りました。その後、お別れの言葉やうたを披露し、ひまわり組さんからすみれ組さんへ手作りのプレゼントが手渡されました。

修了を迎える年長児だけではなく、この一年で子ども達一人一人の成長を感じた会となりました。

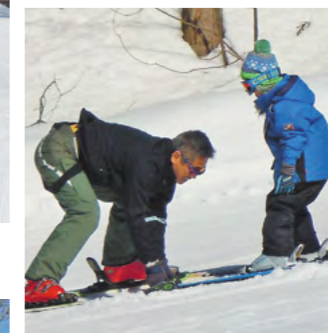

## 赤べこトータルスポーツ「スキー教室」

2月21日(土)、3月1日(日)の2回にわたり、フェアリーランド金山スキー場で赤べこトータルスポーツ主催のスキー教室が開催されました。

2日間ともに晴天に恵まれ、スキークラブの指導者の熱心な指導と保護者の協力のもと、子供達は技術を取得しながら楽しく滑る事ができました。



# 平成27年度

## 柳津町の助成金及び補助金交付金等一覧表

柳津町には、いろいろな助成金や補助金の制度があり、その主なものを紹介いたします。  
詳しい内容については、それぞれの問い合わせ先まで御連絡ください。

No.	項目	趣 旨	内 容 等	問い合わせ先
10	重度心身障害者医療費給付	重度心身障害者に対し医療費の一部を給付します。	対象者：身障手帳1級または2級の者、療育手帳Aの者、身障手帳3級の者（心臓、腎臓、呼吸器、ぼうこう若しくは直腸、小腸、または免疫の機能障害を有する者に限る）、精神障害者保健福祉手帳1級の者 助成額：対象者に係る医療費の一部負担金の額	町民課 住民福祉班 Tel.42-2118
11	高齢者にやさしい住まいづくり助成金	高齢者が自宅における転倒等により要介護（要支援）状態とならないように住宅改修を実施する者へ改修資金を助成します。	町内在住の60歳以上の高齢者（但し、世帯に要介護認定を受けている方がいないこと）※過去にこの助成金を利用したことがある方は対象となりません。 ※所得制限があります。 対象となる改修：①和式便器から洋式便器への取替え、②手すりの取り付け、③段差の解消、④床のすべり防止等のための床材変更、⑤引き戸等への扉の取替え、等助成額：改修が必要と認められた部分の改修費用の9割（限度額18万円）事業期間：原則、県の補助対象期間 注意事項：必ず改修前に申請し、事業認定を受けてから改修を始めてください。すでに着工した場合は、助成できません。	町民課 住民福祉班 Tel.42-2118
12	妊婦一般健康診査事業	妊婦が、健康診査の費用の心配をせずに、必要な回数が必要な時期に受けられることで、妊産婦の健康の保持増進、異常の早期発見及び早期治療を図ることができるよう健診費用を助成します。	妊娠届け時に交付される妊婦一般健康診査受診票を医療機関に提出することで、産前14回、産後1回の妊産婦健診が無料で受けられます。受診票が使用できるのは、福島県内の医療機関です。里帰り等で県外の医療機関で受診する場合は、助成方法が異なりますので御相談ください。	町民課 保健衛生班 Tel.42-2118
13	子どもの医療費助成	子ども（18歳以下）の医療費の自己負担分を助成します。	子ども（18歳以下）の医療費（保険適用分に限る）の自己負担分を助成します。 加入されている保険によって手続きが異なります。 1：国保加入者 保険証によって県内の医療機関で現物給付（窓口負担なし）となります（県外受診分及び入院の食事代については、窓口負担となり、後日申請手続きが必要です。） 2：社会保険加入者 受給者証により、全国の医療機関で現物給付（窓口負担なし）となります。 3：国保組合加入者 受給者証により、会津若松市、河沼郡及び大沼郡管内の医療機関で現物給付（窓口負担なし）となります（※自己負担額21,000円まで）（前記以外の受診分は後日申請することで返還されます。） ※1及び2に限り、柔道整復（整体等）については、窓口負担となり、後日申請手続きが必要です。	町民課 保健衛生班 Tel.42-2118
14	住環境整備助成事業補助金	住環境整備を促進するため、町が推進している「特定環境保全公共下水道事業」及び「農業集落排水事業等」により下水道を整備する者に対して、接続・住宅改修等のために要する資金の一部を助成します。	下水道整備に伴う配管工事等・下水道整備に伴う住宅改修工事代金の、整備に要した対象経費の3分の2以内とし、10万円を限度として助成します。	町民課 保健衛生班 Tel.42-2118
15	住まいづくり支援事業補助金	町内経済の活性化と町民の安全・安心な居住環境の推進を図るため、住宅等の改修工事費の一部を助成します。	5万円以上の対象工事費の1/2（補助上限額15万円、1千円未満切捨て） ※平成27年度の変更点 1：平成26年度に補助を受けた方は対象外。（平成23～25年度に補助を受けた方は利用可能）	建設課 建設班 Tel.42-2117
16	合併処理浄化槽設置事業補助金	生活排水による公共水域の水質汚濁を防止するため、専用住宅に合併処理浄化槽を設置しようとする方に補助金を交付します。	補助金の額は、合併処理浄化槽の設置に要する費用を5人槽382千円6～7人槽532千円8～10人槽732千円の額を限度として補助金を交付します。	建設課 上下水道班 Tel.42-2117

No.	項目	趣 旨	内 容 等	問い合わせ先
1	防犯灯設置事業費補助金	犯罪の未然防止及び住みよい生活環境づくりのため、各行政区が行う防犯灯設置費用の一部を補助金として交付します。	防犯灯の新設・更新・修繕費用の70%（千円未満切捨て）を交付します。なお、維持費については、各行政区負担となります。	総務課 総務班 Tel.42-2112
2	住宅用新エネルギーシステム設置費補助金	地球温暖化の防止及び環境保全意識の高揚を図るため、住宅に新エネルギー設備を設置する者に対し、補助金を交付します。	新エネルギー設備（太陽光発電、太陽熱利用、ペレットストーブ及び薪ストーブ）設置費の一部を助成します（必ず事前に御相談ください）。 【太陽光発電システム（6万円/1kw・上限24万円）、太陽熱利用システム（事業費の1/10以内・上限8万円）及びペレットストーブ（1/5以内・上限5万円）】	総務課 企画財政班 Tel.42-2112
3	柳津町居住用家屋新築及び増改築に係わる利子助成金	町内の居住用家屋の新築又は増改築を促進し、町内建築業の活性化を図るため、建築資金として百万円以上の経費を要して、金融機関より資金を借り受けて行う場合その利子の助成を行います。	1：新築に係わる交付対象資金1千万円以内（交付対象期間5年） 2：増改築に係わる交付対象資金2百万円以内（交付対象期間5年） ※助成金は町内建築業者（町商工会加入）施工・町外建築業者施工、及び町産材の使用により異なります。	地域振興課 観光商工班 Tel.42-2114
4	柳津町中小企業融資利子補給金等補助金	中小商工業の振興を図るため、柳津町商工会に加入している中小商工業者に対し、事業資金、経営改善資金を借り入れた場合、償還利子について助成を行います。	1：福島県商工事業協同組合より資金の融資を受けた場合、償還利子の2/3以内 2：町指定金融機関より振興資金の融資を受けた場合、償還利子の2.0%以内 3：日本政策金融公庫より経営改善の融資を受けた場合償還利子の1.7%以内 4：福島県信用保証協会から町中小企業振興資金の融資を受けた借入金に対し協会に支払う信用保証料の全額	地域振興課 観光商工班 Tel.42-2114
5	農業経営基盤強化資金利子補給事業補助金	柳津町農業の中核的担い手となる経営感覚に優れた農業経営体を育成するため、経営規模の拡大及び経営の効率化を図ろうとする認定農業者に対し、農業経営基盤強化資金の利子を助成します。	スーパーL資金 資金の用途：農地等の取得・改良、施設・機械の取得、長期運転資金等 人・農地プランの中心となる経営体として位置づけられた認定農業者は貸付当初5年間実質無利子化 借入金利：償還期限に応じて0.3～0.8% 償還期限：25年以内 借入限度額：3億円（個人）	農業委員会 Tel.42-2116
6	結婚祝金	人口の増加と活力ある町の担い手を育成して、住民の福祉の向上及び町の活性化に寄与することを目的として結婚祝い金を支給します。	夫又は妻になる者が婚姻届出日において、引き続き一年以上当町に住所を有し、婚姻届後に夫と妻の双方が当町に住所を有する夫婦1組当たり5万円（商品券）の祝い金を支給します。	町民課 住民福祉班 Tel.42-2118
7	頑張り子育て応援金	次代を担う子どもの誕生を祝うとともに、健やかな成長を願い、子育てする家庭の経済的負担を軽減目的で子育て応援金を支給する。	1：新生児の父又は母が新生児出生日において、引き続き一年以上本町に住所を有し、新生児の住所を本町に有すること。 ・住民が新生児を出産したとき 7万円(商品券) 2：小学校及び中学校に入学する年度の4月2日現在において、入学対象となる子又は父母又は養父母のどちらかが引き続き一年以上本町に住所を有していること。 ・住民が小学校に入学したとき 3万円(商品券) ・住民が中学校に入学したとき 5万円(商品券)	町民課 住民福祉班 Tel.42-2118
8	チャイルドシート購入費助成	子育て家庭の経済的負担を軽減するためチャイルドシートの購入費用の一部を助成します。	・チャイルドシート購入費用（上限60,000円）の1/2 ・ジュニアシート購入費用（上限10,000円）の1/2 ※子ども一人につき、それぞれ1回のみ助成となります。 ※平成27年4月1日以降に購入されるものに適用となり、購入前に必ず事前申請が必要となります。	町民課 住民福祉班 Tel.42-2118
9	ひとり親家庭医療費	ひとり親家庭及び父母のいない児童に対し、医療費の一部を助成します。	対象者：柳津町に住所を有するひとり親家庭の父または母及びその18歳未満の児童。並びに18歳未満の父母のいない児童。助成額：対象者に係る医療費の一部負担金が1,000円を超えるとき、その超える額に相当する額を助成します。	町民課 住民福祉班 Tel.42-2118

# 平成26年度の特定健診の結果をお知らせします。

平成26年度も国保の多くの方に特定健診を受けていただきました。ありがとうございました。健康を守るためには、毎年、特定健診を受診し経過を見ていくことが大切ですので、平成27年度もぜひ、特定健診を受けましょう。

皆さんに受けていただいた、平成26年度の特定健診の結果から以下のような柳津町の傾向がわかりました。

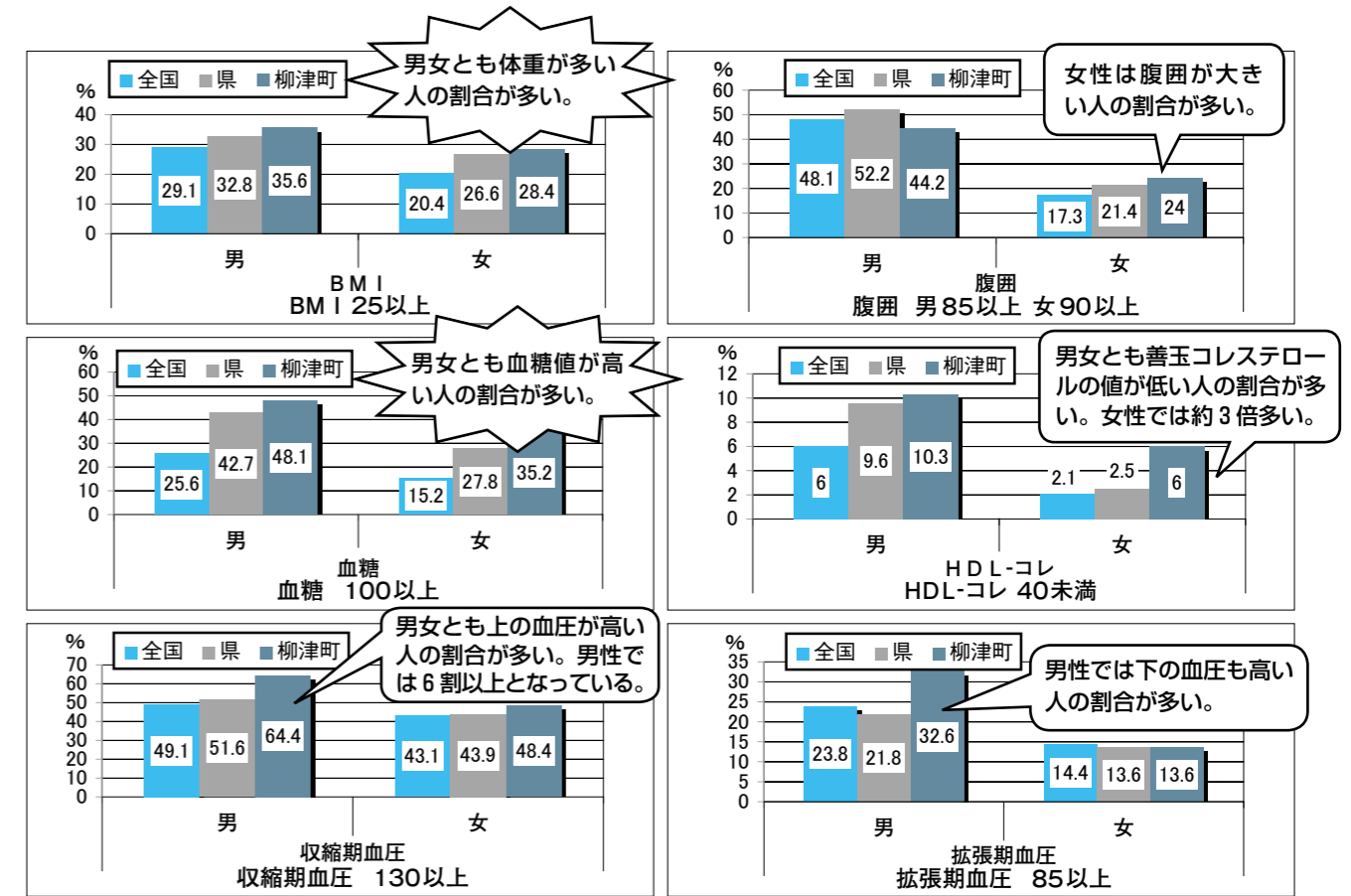
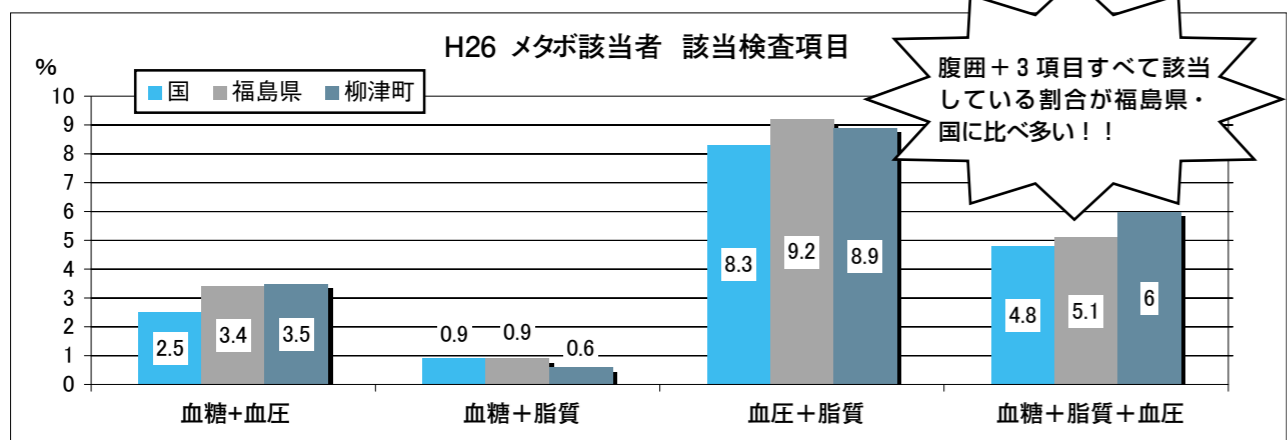
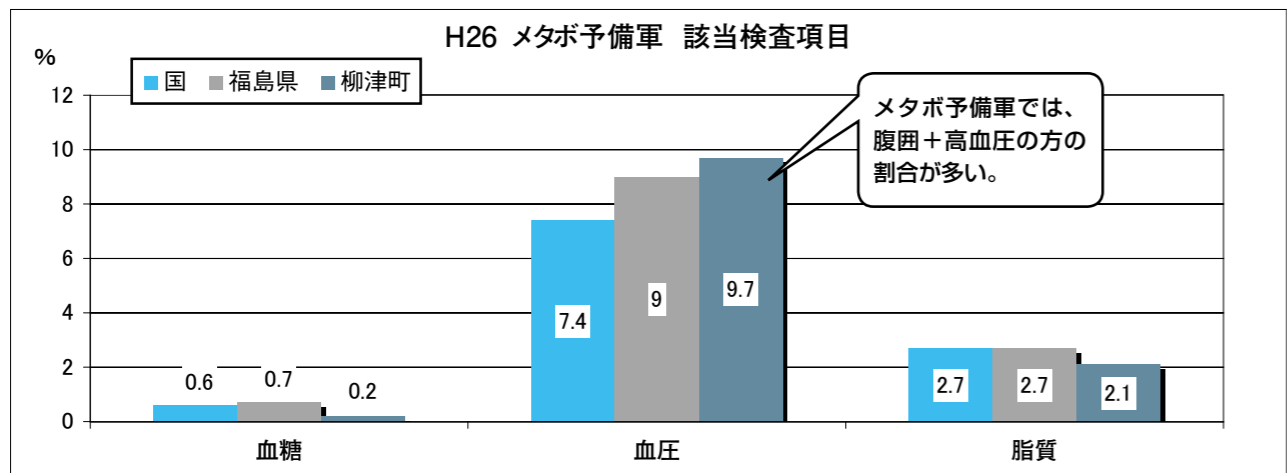
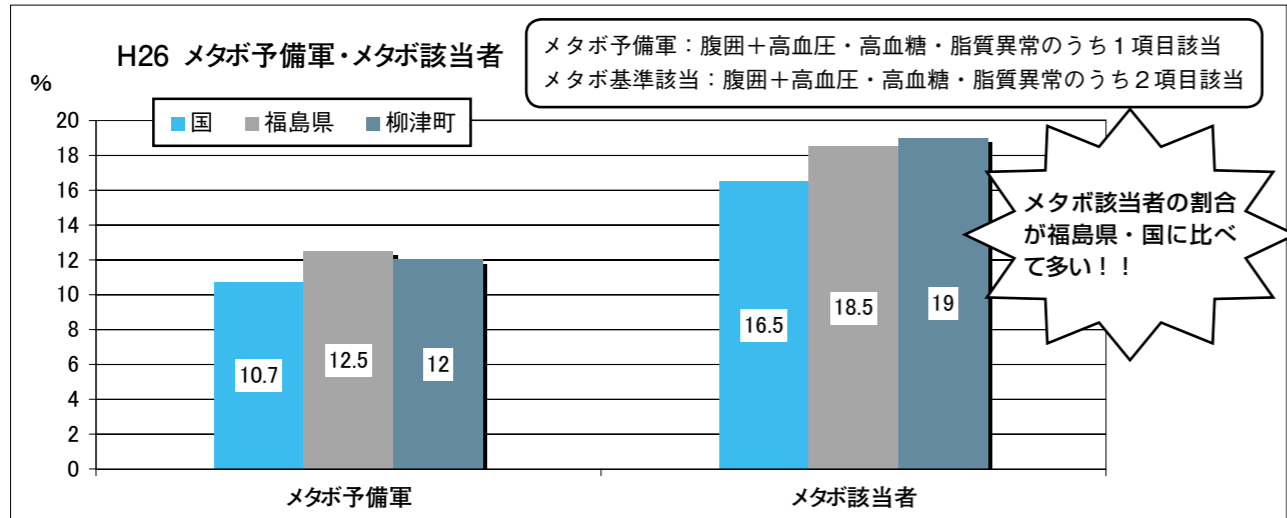

柳津町の特定健診の結果を見ると、メタボリック症候群と関係する、『腹囲・BMI・血圧・血糖・HDLコレステロール』の値で基準値を超えている方の割合やメタボ該当者の割合が、福島県や国と比べて高い傾向が分ります。

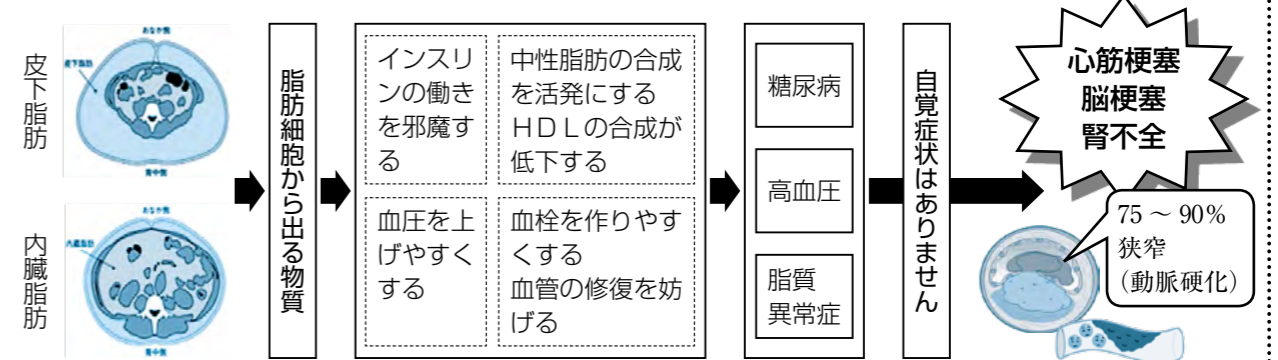

『自覚症状がないから大丈夫！』『若いから大丈夫！』ではなく、自覚症状がない若いうちから、毎年健診を受け、体の状態を確認しながら生活習慣を改善することで、動脈硬化の予防・改善ができます。

## — 5月25日から総合検診が始まります。 —

冬期間に体重が増えたという方はいませんか？体重が増えると、当然脂肪も増えます。そのため、脂肪細胞から出る物質の働きで、血液検査の値も悪くなっている可能性があります。

体重が増えた原因は何でしょう。『食べ過ぎ？』『運動不足？』『野菜不足？』思い当たる事がありますか？昨年の健診結果より値が悪くならないよう、今までの生活習慣を振り返って、改善できるところから改善してみましょう。

気付かないうちに進行してしまう『動脈硬化』を予防する為にも毎年健診を受けて自分の健康状態を確認しましょう。

## 風評被害に関する 損害賠償相談会

福島第一原子力発電所の事故による風評被害に関して、法人および個人事業主が被った損害に関する賠償の仕組みや具体的な手続き等について、東京電力による個別相談会を次の日程で開催します。

時間予約制となっておりますので、希望される方は電話で予約をお願いします。

- 対象 柳津町で事業を行う観光業、商業、サービス業、農林業等の事業者
- 日時 4月21日(火) 午前10時～午後4時
- 場所 柳津町商工会館

- 予約受付時間 午前9時～午後4時まで (土日祝祭日を除く相談会開催日の前日午後4時まで)
- ※事前予約がない場合は、相談窓口が開催されませんので、御注意願います。
- 東京電力株式会社
- 会津若松補償相談センター
- 予約専用電話番号 0242-2410710

## 会津坂下警察署からの お知らせ

柳津町では2月中、刑法犯の発生はありませんでした。

**自転車利用時のお願**

通勤通学などのために自転車利用が増える季節となりました。そのため、自転車の盗難や交通事故などの被害に遭わないよう、次の点に注意して自転車を利用してください。

- 自転車には「ツーロック(施錠2箇所)」を！
- 自転車盗難は、県内の全刑法犯内で最も件数の多い犯罪です。ツーロックされた自転車の盗難は極めて少なく、被害防止に大変高い効果があります。
- 入学お祝い等で購入した自転車

- が盗まれないように、ワイヤー錠などの鍵をもう一つ取り付け、ツーロックしてください。
- 「福島県自転車安全利用五則」を守った利用を！
- 1 福島県自転車安全利用五則
- 2 自転車は、車道が原則、歩道は例外
- 3 車道は左側を通行
- 4 歩道は歩行者優先で、車道寄りを行
- 5 安全ルール・マナーを守る
- 飲酒運転の禁止・二人乗り・並進の禁止
- 夜間はライトを点灯・反射材着装
- 交差点での信号遵守と一時停止・安全確認
- 運転中の携帯電話・ヘッドホン使用、傘さし運転の禁止
- 5 被害軽減のためヘルメット着用を努める
- 会津坂下警察署
- 0242-18313451

## 教育委員会「学校支援 コーディネーター」支 援員」募集について

学校支援コーディネーター  
教育委員会では平成27年4月より学校支援事業を始めます。この

- 事業は子供の教育のために学校、家庭、地域が連携協力し、社会全体で子育てをする事を目指して地域全体で学校や子どもたちの教育活動を支援するための組織を基にした活動です。学校の「手伝ってもらいたい」と地域の「手伝いたい」をつなぐ学校と地域の「つながり」を担っていただくコーディネーターを募集します。関心とやる気のある方の応募をお待ちしています。
- 募集人員 柳津地区…1名 西山地区…1名
- 勤務期間 平成27年4月～平成28年3月(月6～7日、年81日以内)
- 勤務場所 柳津地区…教育委員会 西山地区…西山支所
- 条件・資格等 18歳以上 普通自動車免許 パソコン操作ができること

**支援員**  
小学校の授業のなかで子供達の学習を手助けする役割です。

- 募集人員 1名
- 勤務期間 平成28年3月まで(1日7時間 年200日)
- 勤務場所 柳津小学校

## 早期就職を目指す方へ 求職者支援制度のお知 らせ

求職者支援制度とは、雇用保険を受給できない方などを対象として、職業訓練(新たな仕事を指す方が知識や技術を身につける場)によるスキルアップを通じ早期就職を実現するために国が支援する制度です。

- 条件・資格等 18歳以上 教員免許を有する者 あるいは子供の教育に関心のある者
- 募集締め切りは、4月6日(月)まで
- 教育委員会教育課学校教育班 042-2115
- ①受講する職業訓練の受講料が無料
- ②職業訓練を受講中もハローワークが職業支援を実施
- ③訓練期間中の「職業訓練受講給付金」の支給があります(一定の要件に該当する方のみ)

○ハローワーク会津若松 0242-21261333

## 山火事に注意

山火事は空気が乾燥し、草木が芽吹く前の春先に多く発生しています。燃えてしまった森林を元の姿に戻すのは多くの時間が必要です。

### 山火事を起こさないため、次のことに注意しましょう。

- ・ 枯れ草等のある場所では、たき火をしないこと。
- ・ 強風時及び乾燥時には、たき火、火入れをしないこと。
- ・ たき火の場所を離れるときには、完全に消火すること。
- ・ たばこの吸い殻は必ず消し、投げ捨てはしないこと。
- ・ 時期に限らず火遊びをしないこと。

もし、山火事を起こしてしまった場合には・・・  
はじめは火が小さくとも、山火事の火は回りがはやく、いつのまにか火に囲まれて逃げられなくなってしまう。

無理して自分だけで消そうとせず、**119番通報**して安全な場所へ避難しましょう。

<平成27年全国山火事予防運動統一標語>

## 伝えよう 森の大事さ 火の怖さ



火事・救急・救助は119

会津坂下消防署柳津出張所

Tel 42-2150

## 宮下病院だより

### 診療日記

県立宮下病院 内科 佐藤 悠

今回は糖尿病のお話です。糖尿病とは、慢性的な高血糖状態を特徴とする病気です。遺伝子、運動不足、過食、肥満、ストレス、加齢などが原因と考えられています。症状は喉の渇き、多飲、尿が多い、体重減少、だるさなどを感じる場合もありますが、無症状の方も多です。

糖尿病の3大合併症は神経障害、網膜症、腎機能障害です。「神経障害」は、手足の痛みが気づかない、痺れ、立ちくらみなどの症状が現れます。「網膜症」は、視力低下や白内障、緑内障の原因となります。「腎機能障害」は、進行すると人工透析が必要になる場合があります。人工透析の原因の第1位が糖尿病です。その他に、脳卒中や心筋梗塞、免疫力の低下など、さまざまな病気の原因となります。

糖尿病の予防は、肥満を防ぐことが重要です。①薄味にする、②甘いものや脂っぽいものを避ける、③小ぶりの茶碗を使う、④決まった時間にゆっくり食べる、⑤野菜をたっぷり食べる、⑥調味料はかけずに小皿にとってつける、などの方法があります。予防法・治療法に関してご不明の点がありましたら、お気軽にご相談ください。

○宮下病院 Tel 0241-52-2321



# 行事の予定 4



2月26日(木)、福寿学園の2月学級で福島財務事務所主催による「一緒に考えよう!日本の財務、税制クイズ!」の講演会が行われました。財務事務所の職員3名の楽しい司会進行のもと、クイズなどを交えたわかりやすい説明に、参加した福寿学園の皆さんは楽しく財政について勉強しました。

月	火	水	木	金	土	日	
		1	入所式(西保) (9:30) 入所式(柳保) (10:30) ライオンズ クラブ例会	2	3	柳津町スポーツ 少年団結団式	
スポーツ推進委員定例会 小中学校第1学期始業式、入学式 新入学(園)児童・園児の交通事故防止運動(～12日)	7	8	9	10	11	12	
交通教室(西小) 柳中振替休業日	13	14	親子の交通安全指導保育 (西保)(10:00) 山火事防火パレード	15	16	17	18
1年生を迎える会(西小) 西中振替休業日	20	21	22	23	24	25	
第1回献血全国学力、学習状況調査	27	28	29	30	31	春季検閲式	
昭和の日 久保田三十三観音まつり	※放課後子ども教室(省略) 柳保……柳津保育所 西保……西山保育所 銀……銀山荘 ふれ……ふれあい館		ジャンプやないづ 杉の子サークル	月・水 15:30～ 木 13:30～	ふれ 西セ		
柳保……柳津保育所 西保……西山保育所 銀……銀山荘 ふれ……ふれあい館		BG体……運動公園体育館 BGグ……運動公園グラウンド 柳中体……柳津中学校体育館 西中体……西山中学校体育館	町セ……町民センター 西セ……西山交流センター サブ……さゆり運動公園プール				

**今月の表紙**  
3月13日(金)柳津・西山両中学校で卒業式が行われました。外は大雪が降る厳しい寒さでしたが、式場内は卒業を祝う華やかな雰囲気につつまれました。

**編集敬白**  
あっ!という間に1年が過ぎ去ってしまいました。そう、広報誌を担当して早くも1年になるのです。入学式の取材に行ったのがつい先日のような気がしてなりません。最初は、「ステージ上にながら撮影していましたが、1年もやっていると慣れてくるもので、すっかり気にならなくなりました。

2年目となる来年は、もう少しだけ、よい紙面が作れるよう精進するつもりです。さて、まだまだ冬の寒さが残りますが、すこしずつ、春の訪れを感じます。今年の冬は暖冬の予想でしたが、結果的にはいつもと変わらない冬だったような気がします。

個人的には昨年以上に寒さを感じていて、寝る際は電気毛布は欠かさず、更に毛布↓羽根布団↓毛布↓ブランケットとこれ以上ない重装備で冬を乗り切りました。

春はすぐそこ!満開の桜が町内を彩る春が待ち遠しいです。(きす)

**人の動き** 3,739人(+8) / 男1,823人(+4) / 女1,916人(+4) / 世帯数1,313戸(-1)  
平成27年3月1日現在(前月比)住民基本台帳より

**戸籍の窓**  
(2月1日～2月28日届出・敬称略)  
お誕生  
齋藤 楽斗 (檀ノ浦祥樹)

◎ご遺志  
社会福祉協議会へ  
鈴木 真夫 (会津若松市)  
佐藤 功資 (大平町)  
伊藤 栄一 (黒沢)  
天野 功一 (黒沢)  
伊藤 栄一 (黒沢)  
佐藤 功資 (大平町)  
新井 恒雄 (大平町)  
佐藤 恒雄 (大平町)



**寄付**  
ありがとうございました  
(2月分・敬称略)  
柳津町へ  
かわちやグループ  
会長 山内拓也

**新入学(園)児童・園児の交通事故防止運動**  
平成27年4月6日(月)～12日(日)までの7日間  
スローガン  
ルールむし しん号むしは わるいむし

**運動の重点**  
1 新入学(園)児童・園児の交通事故防止  
2 すべての座席のシートベルトとチャイルドシート of の正しい着用の徹底

問 柳津町交通安全対策協議会 Tel 42-2112

**ご逝去**  
齋藤 角 齋藤 美蒼 美紀 (佐藤) (大平町)  
佐藤 智雄 (大平町)  
新井 智子 (大平町)  
伊藤 キヨ子 (大平町)  
船橋 シナ子 (大平町)  
天野 ミチエ (大平町)  
佐藤 フジエ (大平町)  
鈴木 光希 (大平町)  
齋藤 颯音 (大平町)  
角 秀人 (大平町)  
齋藤 瑛汰 (大平町)

## 4月

**休日当番医** (変更になる場合があります)

5日(日)	坂下厚生総合病院 (会津坂下町)	☎(0242) 83-3511
12日(日)	柳津町国保診療所 (柳津町)	☎(0241) 42-2334
19日(日)	こばやしファミリークリニック (会津美里町)	☎(0242) 55-0388
26日(日)	菅原医院 (会津坂下町)	☎(0242) 83-2311
29日(水)	白井内科クリニック (会津美里町)	☎(0242) 55-0122

**休日救急・夜間救急センター**  
坂下厚生総合病院  
(会津坂下町) ☎(0242) 83-3511



— 柳津町は納税完納推進の町です —

**今月の納期**  
納期限：4月30日(木)  
軽自動車税 全期  
※口座振替納入の方は27日(月)が振替日になります。  
※納期限を過ぎると延滞金が加算されます。  
総務課税務班 ☎42-2113

# ふくしまデスティネーションキャンペーン(DC) が開催されます!

開催期間：2015年4月1日～6月30日

大型観光キャンペーン「ふくしまデスティネーションキャンペーン(DC)」が  
4月1日から3ヶ月間開催されます。

## ふくしまデスティネーションキャンペーン(DC)とは?

⇒地元観光関係者と自治体がJRグループをはじめ全国の旅行会社などと連携して行う国内最大級の観光キャンペーンです。期間中福島県内ではさまざまなメニューで、全国からの観光客の皆様をお迎えします。

## ふくしまデスティネーションキャンペーン3大周遊特別企画

①福が満開、福のしま。  
プレゼント&クーポンキャン  
ペーン2015  
食や温泉等の県内周遊企画

食・温泉巡り!  
ふくしまデスティネーションキャンペーン特別企画  
**福が満開、福のしま。  
プレゼント&クーポン  
キャンペーン2015**  
2015年1月9日(金)～12月31日(木)  
期間中は  
プレゼント  
多数!!  
豪華プレゼントを  
もらおう!  
ポイントを集めて  
豪華プレゼントを  
もらおう!  
お得な  
クーポン付き  
県内1033  
施設・店が参加!  
この「のほり」  
のあるお酒・  
お食が自印  
です!  
県内1033施設が参加  
宿泊施設や観光施設などを巡って  
ポイントを集めて豪華プレゼントをもらおう!

②花の王国ふくしまキビタン  
フラワースタンプラリー 2015  
県内218カ所の花の名所巡り

花巡り!  
福島県の花の名所を巡る  
**花の王国  
ふくしま**  
キビタンフラ  
ワースタンプラ  
リー  
2015  
ふくしまDC  
特別企画  
開催期間:2015年  
3月21日(土)～6月30日(火)  
福島県7エリア  
218箇所の花の名所に  
あるスタンプを集めて、  
豪華プレゼントを  
もらおう!

③リアル宝探しイベント  
in福島「コードF-5」  
県内30エリアでの宝探しゲー  
ム第5弾

歴史+街なか巡り!  
福島県交遊会主催!  
リアル宝探しイベント in 福島  
**コードF-5**  
—福島に咲く神の花伝説—  
県内30エリアで開催!!  
開催期間  
2015年3月20日(金)～9月27日(日)  
※一部エリアのみ4月17日(金)から開始  
謎めいた宝の地図を手がかりに、福島県内各地の  
どこかに隠された宝箱を探す体験型の宝探しゲー  
ム。宝箱の発見者には、各エリアの素敵な特典や  
発見者賞のほか、抽選で豪華賞品をプレゼント。

## ふくしまDCを一緒に盛り上げよう!

・福が満開おもてなし隊参加者募集中!

ふくしまDC本番に向けてパワーアップ!!  
福が満開、福のしま。  
**福が満開  
おもてなし隊**  
DC  
開幕版  
あなたも缶バッジをつけて、  
おもてなし活動をはじめませんか?  
福が満開おもてなし隊  
U-18  
ワンランク上のおもてなし  
6つのどうぞ  
登録申込書のダウンロード・Webからのお申込みはこちら▶ 福が満開おもてなし隊 | Q

・ふくしまDC用オリジナルPRツール配布中!

オリジナルPRツールでふくしまDCを盛り上げよう!!  
ふくしまDC用  
オリジナル  
PRツール  
配布中  
自治体・企業・  
団体・事業者向け  
PRツール例)のほり、  
ポスター、パンフレット・ステッカー等  
登録申込書のダウンロード・Webからのお申込みはこちら▶ ふくしまDC盛り上げたい! | Q

