

柳津町将来像

広報
やないづ

8

vol. 521 2011

みんなが**主役!** 笑顔広がる**絆**のまち

●今月の内容●

保育所ブルーベリー狩り

柳津・西山保育所のおともだちが、岩佐誠吾さん（安久津）の経営する観光農園「風の丘」に招待されブルーベリー狩りを体験。背丈の倍ほどもあるブルーベリーの木から、濃い青紫に色づいた大きな実をバックいっぱいに詰めていました（7月13日）

井関町政3期目がスタート	2
介護保険はみんなで支えあう制度です	4
赤べこ新聞社	8
健診結果をよく見よう	10
情報プラザ	12

平成23年6月26日執行 柳津町議会議員補欠選挙 投票率

投票所名	当日有権者数			投票者総数			投票率(%)		
	男	女	計	男	女	計	男	女	計
柳津	665	710	1,375	482	446	928	72.48	62.82	67.49
大野	40	41	81	33	29	62	82.50	70.73	76.54
八坂	52	64	116	43	57	100	82.69	89.06	86.21
郷野	115	141	256	88	109	197	76.52	77.31	76.95
中野	45	44	89	36	39	75	80.00	88.64	84.27
猪鼻	23	22	45	20	17	37	86.96	77.27	82.22
老沢	84	112	196	68	68	136	80.95	60.71	69.39
麻生	27	32	59	23	25	48	85.19	78.13	81.36
石坂	44	48	92	37	37	74	84.09	77.08	80.44
藤井	85	94	179	72	76	148	84.71	80.85	82.68
軽井	18	24	42	17	20	37	94.44	83.33	88.10
砂子	104	108	212	89	94	183	85.58	87.04	86.32
冑中	27	30	57	26	27	53	96.30	90.00	92.98
大成	63	71	134	56	61	117	88.89	85.92	87.31
琵琶	43	39	82	33	30	63	76.74	76.92	76.83
五畳	33	31	64	25	28	53	75.76	90.32	82.81
湯八	41	48	89	37	40	77	90.24	83.33	86.52
牧沢	39	43	82	34	35	69	87.18	81.40	84.15
四ツ	26	22	48	17	17	34	65.39	77.27	70.83
高森	12	12	24	10	9	19	83.33	75.00	79.17
久保	42	45	87	39	40	79	92.86	88.89	90.81
大塚	8	8	16	8	8	16	100.00	100.00	100.00
合計	1,636	1,789	3,425	1,293	1,312	2,605	79.03	73.34	76.06



井関町政二期目がスタート 町民の幸せのため町民目線で

6月26日に行われた柳津町町長選挙及び柳津町議会補欠選挙において、井関氏が無投票で三選を果たし、議会補欠選挙では齋藤正志氏が初当選しました。

1995(平成7)年以來16年ぶりの無投票となった柳津町町長選挙で3選を果たした現職の井関氏。

2期目までに、子育て環境づくりや中学生までの医療費無料化、高齢者など交通弱者のための町民バスの導入、小中学校舎及び体育館の耐震補強などを実現してきました。

その後行われた訓示式では「町民の幸せのため一緒に頑張っていきましょう。」と職員に呼び掛けました。

同時に告示された町議会補欠選挙では伊藤昭一氏(黒沢)と齋藤正志氏(野老沢)が立候補。齋藤氏が熱い選挙戦を制し、初当選を決めました。

候補者名	得票数
当 齋藤 正志	1,435票
伊藤 昭一	1,112票

柳津町長選挙及び柳津町議会議員補欠選挙当選証書付与式



(6月26日)



(6月27日)

新人議員の紹介



町議会議員に初当選した

齋藤 正志氏

- ・47歳
- ・柳津町飯谷字宮田甲223番地1
- ・任期は平成24年3月30日まで

当選証書付与式が6月26、27日にそれぞれ行われ、当選証書が付与されました。田崎選挙管理委員長より「町政発展のためがんばってください。」と激励の挨拶がありました。

申請から認定まで

サービスを利用するためには、町に申請して「介護や支援が必要である」と認定される事が必要です。サービスを利用するまでの手続きの流れは以下のようになります。

◎要介護認定申請

役場町民課または西山支所窓口へ介護保険証・印鑑を持参し申請してください。申請書は窓口にあります。※申請時には主治医(かかりつけ医)の氏名・病院名が必要となります。

- ◆40~64歳の方(特定疾病に該当の方)は医療保険証を持参してください。
- ◆本人または家族が申請してください。
- ◆地域包括支援センター、居宅介護支援事業所などが申請を代行することもできます。

◎調査と審査が行われます

- 訪問調査……心身の状況を調べるために、調査員が本人と家族などから聞き取り調査をします。
 - 主治医の意見書……申請書に記載された主治医から介護を必要とする原因疾患などについての記載を受けます。(町で依頼します)
 - 一次判定(コンピュータ判定)……調査票をコンピュータ分析し、要介護状態区分を導き出します。
 - 二次判定(介護認定審査会)……訪問調査の結果と主治医の意見書をもとに、保健、医療、福祉の専門家が審査します。(広域市町村で審査会を開催しています)
- ※申請から認定まで約1ヶ月程度かかります。

◎認定結果をお知らせします

要介護1~要介護5

介護保険のサービスによって、生活機能の維持・改善を図ることが適切な人など

要支援1・要支援2

介護保険の対象者で、要介護状態が軽く、生活機能が改善する可能性の高い人など

非該当

生活機能の低下により将来的に要支援などへ移行する危険性がある人で、二次予防事業の対象者となります。
介護保険のサービスは利用できません。

介護サービス(介護給付)

居宅介護支援事業所に依頼して、利用するサービスを具体的に盛り込んだケアプランを作成し、ケアプランにもとづいてサービスを利用します。

介護予防サービス(予防給付)

地域包括支援センターが中心となって、介護予防ケアプランを作成し、住み慣れた地域で自立した生活を続けるよう支援します。

介護予防事業(地域支援事業)

介護が必要とならないように、65歳以上の人を対象に、介護予防事業を実施しています。「一次予防事業」と「二次予防事業」に分かれています。

介護保険は みんなで支えあう制度です

介護保険制度は、町が保険者となって運営しています。40歳以上の皆さんは、加入者(被保険者)となって保険料を納め、介護が必要となったときには、費用の一部を支払ってサービスを利用できる仕組みです。

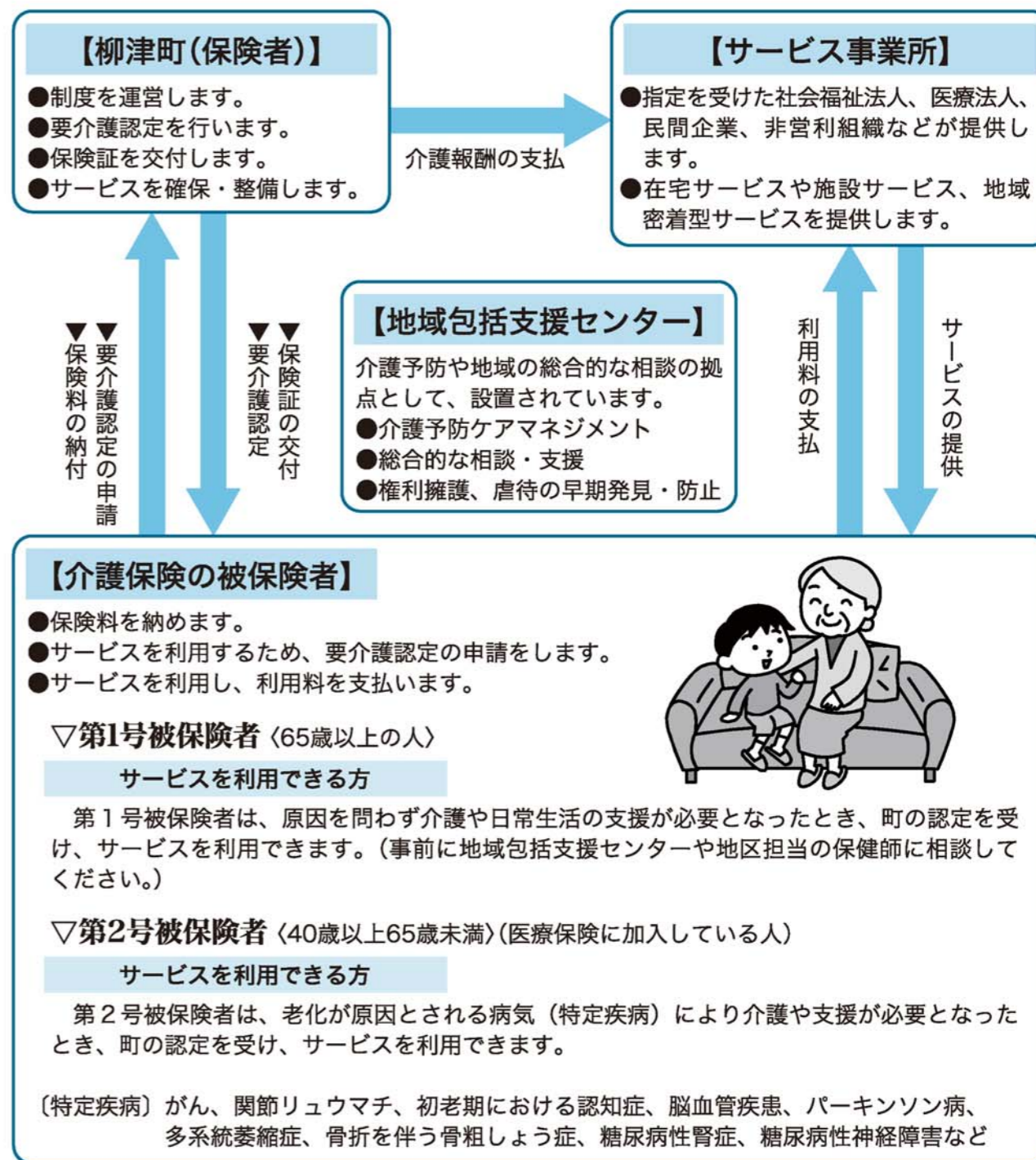

介護保険料の納め方

40歳～64歳（第2号被保険者）で国民健康保険に加入している方は、医療保険分と介護保険分をあわせて、国民健康保険税として世帯主が納めます。職場の医療保険に加入している方は、給与及び賞与から徴収されます。

65歳以上の方（第1号被保険者）は下記により徴収されます。

【65歳以上（第1号被保険者）の方の保険料】

所得段階	保険料（年額）	概要
第1段階	21,200円	生活保護の受給者、町民税非課税の老齢福祉年金受給者
第2段階	21,200円	町民税非課税世帯で合計所得金額+年金収入額が80万円以下の者
第3段階	31,800円	世帯員全員が町民税非課税
第4段階	42,400円	世帯に町民税課税者があり、本人が町民税非課税者
第5段階	53,000円	本人が町民税課税で合計所得金額が200万円未満の者
第6段階	63,600円	本人が町民税課税で合計所得金額が200万円以上の者

※平成21年度～平成23年度までの介護報酬改定（プラス3%）に伴う保険料上昇については、保険料が急激に上昇しないように、国の交付金により軽減されています。

特別徴収 ●年金から差し引かれます

【対象となる方】

老齢基礎年金・厚生年金などの老齢（退職）年金または遺族、障害年金が年額18万円以上の方

保険料は、本人や世帯員の住民税課税状況や、本人の前年中の所得に応じて決められるため、これらの確定後に保険料の年額が確定します。そのため、前年度より引き続き特別徴収の人は、仮徴収と本徴収で納めることになっています。

仮徴収			本徴収		
4月<1期>	6月<2期>	8月<3期>	10月<4期>	12月<5期>	2月<6期>
前年の所得が確定していないため、仮に算定された保険料額を納めます。（5月通知）			確定した保険料の年額から、仮徴収分を差し引いた額を3回に分けて納めます。（7月通知）		

次の理由により、特別徴収に切り替わるまで一時的に納付書（普通徴収）での納付となります。

- 年度途中で65歳（第1号被保険者）になった場合
- 他の市町村から転入した場合 ○年金が一時差し止めになった場合
- 収入申告のやり直しなどで、保険料の所得段階が変更になった場合

普通徴収 ●納付書や口座振替で納めます

【対象となる方】

老齢基礎年金・厚生年金などの老齢（退職）年金または遺族、障害年金が年額18万円未満の方

※口座振替をご希望の方は、指定の金融機関（会津信用金庫、JA会津みどり、東邦銀行、ゆうちょ銀行）でお申込みください。申込みには振替を希望される預金通帳、通帳の届出印が必要となります。

◎◎介護保険料は納期内に納めましょう◎◎

問合せ先

- サービスの利用、介護の相談、申請について…地域包括支援センターまたは町民課住民福祉班
 - 介護保険料について……………町民課住民福祉班
- 《地域包括支援センター 0241-42-2550 ・ 町民課住民福祉班 0241-42-2118》

サービスの種類

【要介護1～要介護5】（介護サービス）

日常生活で介護を必要とする度合いの高い方が、生活の維持・改善を図るためのサービス

■在宅サービス

- 訪問介護（ホームヘルプ） ●通所介護（デイサービス） ●通所リハビリテーション（デイケア）
 - 訪問看護 ●短期入所生活介護（ショートステイ） ●住宅改修費支給 ●福祉用具貸与
 - 特定福祉用具購入費支給 など
- ※住宅改修費、福祉用具購入費支給については、支給要件・限度額が設定されています。

■施設サービス

- 介護老人福祉施設（特別養護老人ホーム） ●介護老人保健施設（老人保健施設）
- 介護療養型医療施設（療養病床等）

■地域密着型サービス

- 認知症対応型共同生活介護（グループホーム）など

【要支援1・要支援2】（介護予防サービス）

要介護1以上にならないように状態の維持・改善を図るためのサービス

■在宅サービス

- 介護予防訪問介護 ●介護予防通所介護 ●介護予防訪問看護 ●介護予防短期入所生活介護
 - 介護予防住宅改修費支給 ●特定介護予防福祉用具購入費支給 など
- ※住宅改修費、福祉用具購入費支給については、支給要件・限度額が設定されています。

■地域密着型介護予防サービス

- 介護予防認知症対応型共同生活介護（グループホーム）など
- ※要支援1の方はグループホームのサービスは受けられません

【介護予防事業】（地域支援事業）

介護が必要とならないように状態の維持・改善を図るためのサービス

【一次予防事業（健幸クラブ）】

65歳以上の方を対象に要支援・要介護状態にならないよう、運動やレクリエーション等を実施し、いきいきと元気に暮らせるようにするための事業です。柳津地区・西山地区で毎月1回ずつ開催しています。

【二次予防事業（お達者くらぶ）】

要介護認定の結果、非該当となった方や生活機能アンケートの結果、筋力の衰えや栄養状態の低下など、生活機能の低下が認められ、事業への参加が望ましいとされた方（二次予防事業対象者）が通所して利用するサービスです。

「運動機能向上」、「栄養改善」、「口腔機能改善」を複合プログラムとして高齢者生活福祉センターにて実施しています。対象となられた方には、地域包括支援センターの職員（山内、齋藤）が訪問し、詳しい説明を行います。



みんなで踊って、 笑って

高齢者福祉センターにおいて7月6日(水)から5日間、柳津スポーツ民踊クラブによる慰問が行われました。開所してから毎年踊りを披露して今年でなんと13年目。

避難されている葛尾村の利用者の方も笑顔で踊りに見入って手拍子や、拍手をしたり、一緒になって踊ったりしました。笑顔と笑い声あふれる楽しい時間となりました。



県民 スポーツ大会 両沼大会

県民スポーツ大会両沼大会が湯川村を中心に開催されました。

壮年ソフトボール・卓球・ソフトテニス・家庭パレーボールに出場。

壮年ソフトボールが優勝、ソフトテニスが3位となりました。



砂子原地区 虫送り

7月10日(日)、砂子原地区で“虫送り”が行われました。地区の子供たちが集まり、豊作を祈願して地区を行進し、「天下泰平悪虫送り」の旗で害を及ぼす虫たちを追い払いました。

この虫送りも、農薬の普及に伴って減少していますが、砂子原地区では伝統を守り続けています。今年も豊作になるといいですね。

赤べこ新聞社

頑張る人にズームイン
みなさんの「ホット」するような情報をお知らせください。取材にお伺いします!
◎総務課企画財政班 ☎42-2113

がんばろう柳津!がんばろう福島!

福島第一原発事故による風評被害払拭のため、新潟、山形、東京など各地でPRキャラバンに行っています。きゅうり、たまねぎなどの夏野菜にあわまんじゅう、くりまんじゅうなどの特産品、さらにはドレッシングやあわ焼酎、食べるラー油などの加工品を販売し、6月24日から7月8日まで5回実施しています。

町ではこれからも観光PRや農産物の販売に取り組んでいきます!



柳津町にクルム伊達公子選手 がやってきた

7月2日(土)柳津運動公園町営テニスコートで開催された山口国体の県予選会にクルム伊達公子選手が激励に駆けつけました。春の選抜を東日本大震災の影響から辞退した日大東北高校の生徒らとラリーを繰り広げ、「元気な東北に戻る日は必ずくると信じている。この震災を乗り越えてほしい」と呼びかけました。



7月1日より特定健診の施設健診を実施しています。

国民健康保険加入の方で、40歳から74歳までの方は、町の特定健診を必ず受診することとなっています。

施設検診を希望された方及び、町の集団検診を受診されなかった方に、地区保健協力委員を通して『施設健診 特定健診受診券(黄色)』を配付していますので、平成24年3月31日までに下記の指定医療機関から、受診する医療機関を選んで、受診してください。

特定健診を受診できる医療機関と受け方

①会津中央病院(会津若松市)で受診する場合

●本人が病院(健診センター)に電話して予約をして下さい。電話番号は、0242-24-6881です。

②竹田総合病院(会津若松市)で受診する場合

●本人が病院(健診センター)に電話して予約をして下さい。電話番号は、0120-274-233です。

③坂下厚生総合病院(会津坂下町)で受診する場合

●新患窓口にて受け付けて下さい。

④柳津町国民健康保険診療所で受診する場合

●本人が診療所に電話して予約をして下さい。電話番号は、0241-42-2334です。

・・・自己負担額・・・
 40歳～69歳(平成24年3月31日現在) … 700円
 70歳～74歳(平成24年3月31日現在) … 無料
 上記の該当負担額を医療機関でお支払い下さい。

■特定健診の施設健診を受ける際の注意事項

☆健診当日は、「施設健診用・特定健康診査受診券」と「柳津町国民健康保険証」を必ず持参下さい。

7月に配布された『施設健診 特定健診受診券(黄色)』を持参して下さい。
 集団検診用の水色の受診券では、施設検診は、受診できません。

☆健診当日は、朝食をとらないで受診して下さい。

☆外来受診と特定健診の受診を同日に行うのは避けて下さい。

☆今年度75歳になる方は、受診券の有効期間は誕生日の前日になります。

厳守 保険証が、国民健康保険から社会保険等に変更になった方(場合)は、受診できません。

※詳しい内容につきましては、町民課保健衛生班(42-2118)にお問い合わせください。

健診結果をよく見よう～健診結果からわかること～

各種健診には、『病気の早期発見、早期治療』と『病気を予防する』という目的があります。みなさん。手元に届いた健診結果をもう一度よく見てみましょう。

●健診結果の判定の見方

<異常認めず>

健診を受けた時点では異常がないということです。ただし、安心は禁物です。図のように、**正常範囲内であっても年々値が悪くなっている項目がある場合は、生活習慣を見直して、改善しましょう。**また、気になる症状がある方は、結果にこだわらず、受診しましょう。

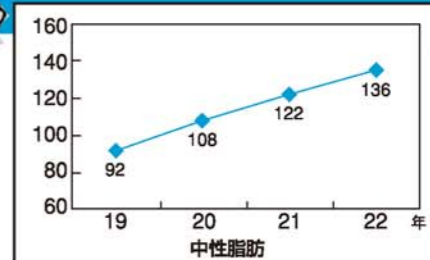

<要指導>

基準より軽度の異常が見られます。今の生活習慣を続けていると、今後、治療が必要になる可能性があります。特に、図のように昨年や一昨年と比べて急に値が悪くなっている項目や数年間要指導が続いている・年々値が悪くなっている場合は注意が必要です。また、複数項目に△が付いていた方も注意が必要です。



例えば……
 △血糖 106mg/dl
 △LDL コレステロール 124 mg/dl } の2項目

食事や運動などの生活習慣を見直し、できることから改善しましょう。

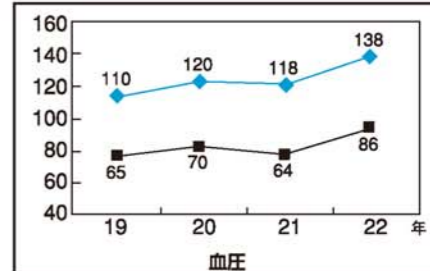

<要医療>

検診の結果、治療または、くわしい検査が必要となりました。同封したハガキと結果と保健証を持参し、**必ず受診して下さい。**「自覚症状が無いから…」「忙しいから…」と放置してしまうと病状が進んでしまう可能性があります。早めに受診して下さい。



<通院継続>

現在治療中の方です。今後も治療を続けてください。治療中の項目に△や▲がついていた方は、結果について主治医と相談してください。



例えば、糖尿病で治療中で健康診査の判定『通院継続』だが
 ▲ 血糖(空腹時) 185 mg/dl
 ▲ ヘモグロビンA1c 6.6% } のように異常値となった方

治療をしているからといって安心せずに、今の状態が悪くならないように、生活習慣に気をつけましょう。

<要精密検査>

がん検診及び結核検診の結果、専門的なくわしい検査が必要となりました。『症状がないから大丈夫』『毎年ひっかかっているから…』と自己判断をしていると、早くみつかるはずの病気を見過してしまいます。そんな、残念なことにならないよう、同封した結果と保健証を持参し、必ず『精密検査』を受けましょう!!



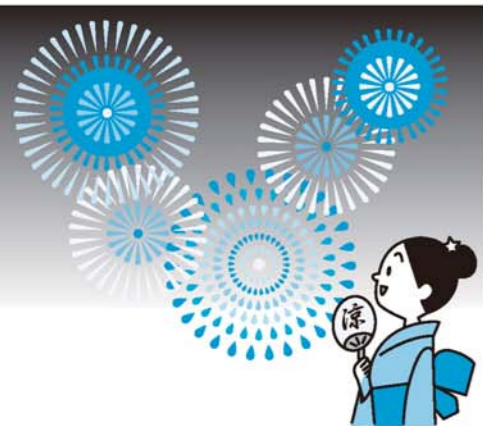

霊まつり・流灯花火大会
 霊まつり流灯花火大会は、柳津町四大まつりのひとつで先祖供養と併せて水死の霊を安らかに慰める町最大の行事です。また、この日一日の供養が「四万八千日の功德」に相当するといわれ皆様に深いご理解とご協賛をいただき伝統ある「霊まつり大法要および流灯花火大会」が厳かに営まれ、夏の夜のひとときを豪華絢爛な花火によって人々の心をいやします。

情報プラザ

霊まつり・流灯花火大会

一人で悩まず、借金問題解決への相談窓口へぜひご相談ください。多岐重債務は必ず解決できます。

返しきれない借金で悩んでいませんか？

問合せ先 会津若松税務署
 ☎0242-27-4311

延長後の振替え納付日については、決定次第お知らせします。

今回の震災により、国税の申告・納付等の期限が延長されたことに伴い、平成22年分申告所得税確定申告分、個人事業者の消費税確定申告分の振替納付日が延長されています。

振替納付日延長のお知らせ

場所：只見川河畔
 日時：8月10日(水)
 午後7時30分打ち上げ開始
 問合せ先 柳津観光協会
 ☎0241-42-2346
 地域振興課観光商工班
 ☎0241-42-2114

問合せ先 中小企業退職金共済事業本部

お気軽にお問い合わせください。

◎パートさんもご加入いただけます。

●退職金は、中退共から直接従業員へ支払われます。

●従業員ごとの納付状況や退職金資産額を事業主にお知らせします。

外部積み立て型だから管理が簡単！

●掛金は全額非課税で、手数料もかかりません。

●新規加入や掛金月額を増額する場合、掛金の一部を国が助成します。

国の制度だから安心・確実

ご存知ですか？「中退共」の退職金制度なら、掛金に国の助成が受けられます。

問合せ先 一般消費者向け相談窓口
 ☎050-3383-5540
 事業者向け相談窓口
 ☎0570-078-374

視覚障がい者相談会の開催について

☎03-3436-0151

視覚に障がいのある方、見えにくい・見えにくいことで日常生活に不便を感じている方、そのご家族等を対象に、視覚障がい者相談会を開催します。医師による診療及び医学的相談の他、日常生活における具体的な相談も受け付けます。また福祉用具（ルーペ、音声パソコン等）の展示・説明も同時開催いたしますので、視覚について困りの方はぜひ相談会にご参加下さい。

☆日時：平成23年8月25日(木) 午前10時～午後1時

(受付は正午まで)

☆場所：喜多方市保健センター

☆担当医：桜水さかひ眼科 橋本 禎子 先生

※参加してみたい方、詳しい内容を知りたい方は、左記までご連絡ください。

(相談会の参加には、事前予約が必要となります。)

問合せ先 町民課住民福祉班
 ☎0241-42-2118

県消費生活センターより

最近、県災害対策本部や県消費生活センターに寄せられた相談事例を紹介します。

◆「放射能物質を除去できる」とエアコンを販売する事例◆



業者に「このエアコンはセシウムなどの放射能物質を除去出来ます」と購入を勧められた。信用してよいか？

●営業トークや広告をうのみにせず、製品の効果が科学的根拠やデータにもとづいたものが確認してください。

●放射能物質は「ちり」のようなものですが、文部科学省の測定結果では、6月末の時点で、空気中のチリから放射性物質は検出されていません。

●「浄水器」についても放射能物質の除去効果をうたっているものがありますが、それぞれの機能により放射性物質の除去の効果が異なり、一概に効果があるとは言えません。

◆“核シェルター”を販売する会社の社債購入を勧める不審電話◆



「県の生活安全協会」を名乗る者から「核シェルターを作る人には国から5万円の補助がある」という不審な電話があった。電話を切った1時間後に、〇〇商事を名乗る者から電話があり「核シェルターを販売する会社の社債を買わないか？」と勧誘された。

●複数の異なる組織・業者が特定の会社の社債や未公開株などの購入を勧誘する『劇場型』と呼ばれる手口だと思われまます。

●また、“県の生活安全協会”という組織は存在しませんし、“核シェルターへの補助金”についての事実は一切ありません。

●安易に信用せず、きっぱりと断るようになしてください。

☎福島県消費生活センター(消費生活課)024-521-0999/国民生活センター 震災に関連する悪質商法110番 ☎0120-214-888

洗濯機をご愛用の皆様へ

指を大けがする事故に気を付けてください!!

洗濯・脱水槽が確実に停止してから洗濯物を取り出してください。

洗濯・脱水槽が完全に止まる前に、洗濯物を取り出そうとすると、

衣類が指にからまり大けが(時には指を切断)します!!



ゆっくりした回転でも危険です。

〈こんなときは故障のおそれがあり危険です〉

- ①脱水途中にフタを開けても15秒以内に洗濯・脱水槽が止まらないとき。
- ②フタロックが解除しても(脱水終了音が鳴っても)、洗濯・脱水槽が止まらないとき。

☎一般社団法人 日本電機工業会 ☎03-3556-5887

8月は食品衛生月間です

高温多湿の6月から9月は、細菌性の食中毒の多発する時期です。

次の食中毒予防の心得を守り、家庭での食中毒が起きないように注意しましょう。

- ①手を洗いましょう(調理中もこまめに、せっけんと流水で洗いましょう)
- ②冷蔵庫は10℃以下、冷凍庫は-15℃で管理しましょう。(詰めすぎに注意、目安は容量の7割程度までにしましょう)
- ③食品の中心部の温度は75℃で1分以上加熱しましょう。(ハンバーグ、ぎょうざなどには熱が通りにくいため、特に注意しましょう)
- ④まな板等の調理器具はこまめに熱湯等で消毒しましょう。(ふきんは漂白、包丁、タワシ、スポンジも煮沸消毒をしましょう)
- ⑤食品は室温で解凍しないようにしましょう(電子レンジ、流水、冷蔵庫を使って解凍しましょう)



☎町民課保健衛生班 ☎0241-42-2118

会津坂下警察署からのお知らせ

架空請求詐欺、大震災に便乗した詐欺にご注意!

県内において通信教育口座終了手続き未了名下の架空請求詐欺が発生!

1、事案の概要

被害者(30歳代・男性)は、携帯電話に「以前受講していた通信教育口座が終了扱いになっていない。終了手続きをしなければ費用が請求される。」旨の電話があり、相手方に言われるまま、現金約25円を振り込んでしまったもの。

2、詐欺を見抜くポイント

急がせる振り込み依頼は詐欺を疑う。

震災に絡む預金の解約や送金、代行手続き等は詐欺を疑う。

○お金を借りるのに「先に保証金を払え」は詐欺。

○「電話番号が変わった。」という電話は詐欺。

○「カード預かります。」という電話は詐欺。

問合せ先 会津坂下警察署

☎0242-83-3451

地上デジタル放送の終了日が決まりました

東日本大震災による影響から岩手、宮城、福島県の3県に関しては、アナログ放送の停波の延期について最大1年間とされていましたが、正式に平成24年3月31日まで延長されることが決まりましたのでお知らせします。

なお、柳津町デジタルテレビ放送受信機等購入補助金についても申請期限が平成24年3月31日までとなっておりますので早めの準備をお願いします。

問合せ先 総務課企画財政班

☎0241-42-2113

地デジ視聴について巡回訪問いたします

福島県のアナログ放送は、来年3月31日に終了しますので、地デジのご準備をお急ぎください。地デジサポ福島では、下記の期間、柳津町内を地デジアドバイザーが巡回訪問をおこなっています。地デジのお困りごとについて、お気軽にご相談ください。

自動車税の定期課税について

福島県では、平成23年度の自動車税の定期課税(例年5月課税・5月末納期限)を延期しており、9月以降の課税を予定しております。災害に遭われた自動車に係る自動車税の救済措置については、現在検討中です。

問合せ先 福島県税務課

☎024-521-7070

公民館からのお知らせ

新しい本が続々登場!!

一般書



日本男児 八日目の蟬 断捨離

県庁おもてなし課・ふがいない僕は空を見た・365日で味わう季語の本・謎解きはディナーの後で・心に響くあの人の言葉(全5巻)・円卓 他

児童書



チェブラーシカ全3巻・妖怪伝全3巻・不思議なだまし絵の絵本シリーズ全3巻・たまごちゃん全4巻・歌いたくなる写真集・てんねん先生の俳句の学校・おとなにはないしょだよ特選セット全14巻 他

ふれあい館 開館時間のお知らせ

月曜～金曜 午前8時30分より午後9時まで
土日・祝日 午前8時30分より午後5時まで

柳津町中央公民館(ふれあい館)
TEL 42-3511

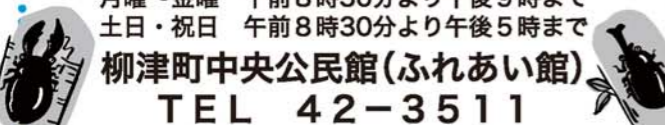

宮下病院だより

しっかり食べて夏バテ予防

元気ィ〜?

宮下病院 栄養士

今年の夏は去年ほどの猛暑にはならないと言われていますが、暑いことには変わりはありません。宮下病院では少しでも涼しく過ごせるよう、植物で窓を覆う緑のカーテン作りをしています。このカーテンの材料として使っているのが、にがうり、ゴーヤです。ゴーヤには疲労回復や夏バテ予防に効果的なビタミンCやビタミンB1、カロテン、カリウム、鉄などが豊富に含まれており、夏にぴったりの食材です。しかも、普通のビタミンCは熱に弱いものなのですが、ゴーヤに含まれるビタミンCは熱を加えても壊れにくいという特徴があり加熱料理にも向いています。病院にお越しの際、窓辺においしいそうな実を見つけたら、夕飯の1品に加えてみてはいかがでしょうか?

1、巡回日程

8月1日(月)～8月5日(金)

2、内容

デジサポカーにて地域巡回での総合相談。「訪問相談」「簡易調査」「各種申請の手続き支援」など

問合せ先 デジサポ福島

☎024-505-1010

東日本大震災に伴う運転免許証更新手続きに関する

1、更新手続きの期限
平成23年3月11日発生の東日本大震災に伴う特別措置により、運転免許証の有効期限が8月31日まで延長されています。
震災時に福島県に居住し、有効期間の末日が本年3月11日から8

ひさご吟社七月例会 兼題「素麺」「青嵐外」

青嵐靴紐キユツト歩を運ぶ	勝子	二言目老妻の愚痴聞く梅雨じめり	陶炎
独居の冷素麺の硬さかな	宝水	我楽くたを捨てきれざる青嵐	
冷そうめん男所帯に味気なし	明水	妣居らば百才か燕去る	智恵子
野点桐茶笥をわたる青嵐	茶水	まだ咲かぬ螢袋や夢二の碑	容子
老骨をほだして過る青嵐	雨奇	野仏に寄り添えて咲く釣鐘草	水仙
素麺の火加減見てる砂時計	茶千女	世を案じうつむくだけのふくろう花	阿貴子
巖上の古刹呑み込む青嵐	一扇	一夜酒余生といふ語さみしかり	英香
大声で村を筒抜く青嵐	敬童		一步
子等離れ黙して囁く冷しめん	沙尹子		
若さらに流行るステテコ市民権	桃女		
被災者の終は涙や梅雨に入る	美世		

行事の予定

8

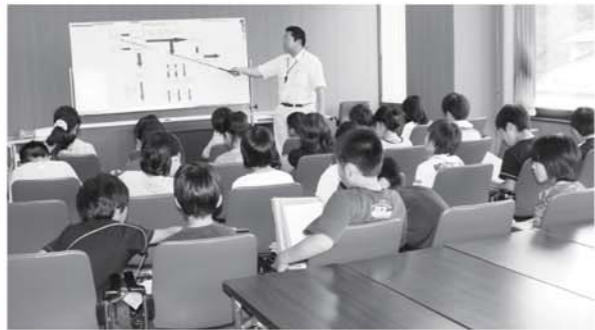

柳津小学校
水道勉強会 (7月4日)
柳津小学校4年生の生徒たちが、柳津町の水道・下水道について勉強しました。

月	火	水	木	金	土	日
1	ジュニア・サマーキャンプ(新潟県) 楽園スクール (西セ13:30)	お茶教室 (柳保)	ライオンズクラブ例会 お茶教室 (西保)	体育指導委員会 定例会	軽トラふれあい市 (道の駅)	
8	はとぼっぼ教室 (ふれ9:30)	霊まつり稚児行列 (圓蔵寺本堂 圓蔵寺北参道~魚淵) 流灯花火大会 (只見川畔19:30)				軽トラふれあい市 (道の駅) 孟蘭盆会 (~16日)
15	柳津町成人式 納涼盆踊り大会 (中の橋19:00)	乳児健康相談 (ふれ13:00)		弁天堂おこもり		西小中PTA合同 奉仕作業・西小PTA親子のつどい 柳小中PTA親子 奉仕作業
22	英語であそぼう(柳保・西保合同) (柳保) みんなであそぼう (はとぼっぼ教室) (柳保9:30) 健幸クラブ (西セ10:00)	1歳6ヶ月、2歳児 健診 (ふれ13:00)	町内小中2学期始業式 ライオンズクラブ例会 避難訓練(各保育所) (柳保・西保) 楽園スクール (ふれ13:30)			
29	耶麻、両沼小・中 音楽祭 (喜多方プラザ)	西中職場体験学習 (~31日)	西小校内水泳記録会 柳小校内水泳記録会 健幸クラブ (ふれ10:00)			
※放課後子ども教室 ジャンプやないづ 杉の子サークル 月・水 15:30~ 木 13:30~ 西セ						
<省略> 柳保……柳津保育所 BG体……運動公園体育館 町セ……町民センター 西保……西山保育所 BGグ……運動公園グラウンド 西セ……西山交流センター 銀……銀山荘 柳中体……柳津中学校体育館 さブ……さゆり運動公園プール ふれ……ふれあい館 西中体……西山中学校体育館						



社会福祉協議会へ
ご遺志
小島 義久 (湯八木沢)

※ふれあい館事務室に設置させていただきます。



柳津町へ
一般寄付
会津信用金庫
理事長 星 幹夫
AED 一台

ありがとうございました
(6月分・敬称略)

寄付

ご逝去
伊藤 章 61 (黒沢)
田崎 七郎 91 (石神)
星 ナミヨ 101 (出倉)
小林 幸吉 89 (一王町)
森山 芳一 82 (野老沢)
長峰 敏明 67 (野老沢)
白井 馨 82 (大野)
小島 義次 84 (湯八木沢)

お誕生
鈴木 凜 (大成沢・祐也)
田村 苺花 (細越・祐輝)

(6月1日~6月30日届出・敬称略)

戸籍の窓口

白井 高夫 (大野)
長峰 秀樹 (野老沢)
小林 日出幸 (一王町)
星 俊通 (出倉)
田崎 哲次 (石神)
伊藤 教善 (黒沢)

8月

休日当番医 (変更になる場合があります)

7日 (日)	平野医院 (会津坂下町)	☎(0242) 83-2243
14日 (日)	高田厚生病院 (会津美里町)	☎(0242) 54-2211
21日 (日)	荒井医院 (会津坂下町)	☎(0242) 83-2224
28日 (日)	遠山眼科医院 (会津坂下町)	☎(0242) 83-2011

休日救急・夜間救急センター

坂下厚生総合病院 (会津坂下町)	☎(0242) 83-3511
------------------	-----------------

東日本大震災復興宝くじ

◆発売期間◆
7月30日~8月9日

この宝くじの収益金は
震災復興のために使われます。

— 柳津町は納税完納推進の町です —

今月の納期

納期限：8月31日(水)

町県民税	第2期
国民健康保険税(普通徴収)	第3期
介護保険料(普通徴収)	第3期
後期高齢者医療保険料(普通徴収)	第1期

※口座振替納入の方は25日(木)が振替日になります。
※納期限を過ぎると延滞金が加算されます。

総務課税務班 ☎42-2113

編集敬白

今年の夏は「節電」と呼ばれています。東北電力管内ではみなさんの節電のご協力のおかげで電力需要が落ちつき、今年の夏の計画停電は回避できる見通しとなったそうです。(7月21日現在)引き続き節電にご協力ください。

それでも連日暑い日が続いています。暑い日は「節電」に気をとりながら「クーラー」をつけるなど熱中症対策にはくれぐれもお気を付けてください。

さて、広報作成期間中うれしいニュースが飛び込んできました！みなさんご存知のとおり、なでしこJAPANが女子サッカーワールド杯で見事優勝をしました。

連日の報道でみなさん飽きているかもしれませんが、私どももやっぱりすごいですね(笑)でも朝早く観戦していましたが、もう駄目かなと何度か思いましたが、なでしこの選手たちはあきらめず、延長戦で先制されたにもかかわらず後半で同点に迫りつきました。

PK戦で世界を制しました。県内では、福島原発事故による放射能汚染の問題で先が見えず暗い雰囲気でしたが、久しぶりの明るいニュースで被災地に光を照らしてくれました。

福島県内でも会津地区は線量が低いので、この柳津地区は元気が発信して県内を盛り上げていければいいですね。

(まなづ)

人の動き 4,066人(-15) / 男1,976人(-13) / 女2,090人(-2) / 世帯数1,334戸(-2)

平成23年7月1日現在 (前月比) 住民基本台帳より

深まったきずな



がっちり握手を交わす井関柳津町長(左)と松本葛尾村長並びに田崎柳津町議長(左奥)と松本葛尾村議長



三月下旬から葛尾村からの避難者を受け入れていた柳津町では、葛尾村から避難していた村民の方々が三春町にできた仮設住宅に順次入居することを受けて、七月八日(金)に送別会を開催しました。

仮設住宅への入居はすでに始まっており、八月にはすべての方々が入居される予定です。

送別会では、両町村合わせて約百人が参加し、四カ月にわたる避難生活を振り返りながら別れを惜しむ姿も見られました。



銀山荘にある木彫りのメモリアル

銀山荘には、同施設で避難生活を送る中島さんらによって、木彫りのメモリアルが作成されました。お世話になっていた柳津町に対して何か恩返しをしたいと作製したそうです。

このほかにも、町民センターでは避難生活を送るの方々によって周囲の草むしりや花壇の整備をしていただいたり、各旅館でもさまざまな奉仕作業をしていただきました。

葛尾村のみなさんが一日も早く故郷に帰れる日を願っております。

