

広報
やないづ
4
vol.553 2014

柳津町将来像

みんなが**主役!** 笑顔広がる**絆**のまち



○今月の内容○

平成26年度町の予算と事業	2
赤べこ新聞社	10
助成金及び補助金交付金等一覧表	12
情報プラザ	16

中学校卒業証書授与式 (3月13日)

町の予算と事業

3月14日(金)、第一回柳津町議会定例会において、平成26年度当初予算が議決されました。今月号では、平成26年度当初予算と主な事業の概要についてお伝えします。

平成26年度当初予算は、第5次柳津町振興計画に記載した6つの政策と28の施策のこれまでの実績について振り返り評価を行い、次の6つの施策を重点施策として位置づけして編成しています。

- ① 農林業の振興
- ② 学校教育の充実
- ③ 火災・災害対策の推進
- ④ 観光の振興
- ⑤ 商工業の振興
- ⑥ 健康づくりの推進

一般会計及び10の特別会計の総額は58億3,364万円となり、

前年度に比べ9億2,108万円(前年度比18.7%)の増となっています。

一般会計の総額は43億2,000万円、前年度に比べ9億円(前年度比26.3%)の増となっています。これは昭和61年度以降3番目に大きい予算規模であり、主な増加の要因として、介護老人福祉施設整備事業(5億9,231万円)、役場庁舎改修事業(1億8,486万円)及びふくしま森林再生事業(1億5,116万円)について予算を計上したことが挙げられます。

平成26年度 会計別予算額

(単位：千円)

会計別	年度別		比較	前年対比(%)		
	平成26年度	平成25年度				
一般会計	4,320,000	3,420,000	900,000	26.3		
特別会計	土地取得事業特別会計	13,640	13,660	△ 20	△ 0.1	
	国民健康保険特別会計	(事業勘定)	557,000	547,500	9,500	1.7
		(施設勘定)	77,200	79,500	△ 2,300	△ 2.9
	後期高齢者医療特別会計	52,100	51,900	200	0.4	
	介護保険特別会計	450,000	427,000	23,000	5.4	
	簡易水道事業特別会計	172,900	169,400	3,500	2.1	
	町営スキー場事業特別会計	4,800	13,300	△ 8,500	△ 63.9	
	農業集落排水事業特別会計	93,500	93,200	300	0.3	
	下水道事業特別会計	85,500	90,700	△ 5,200	△ 5.7	
	簡易排水事業特別会計	2,200	2,000	200	10.0	
林業集落排水事業会計	4,800	4,400	400	9.1		
特別会計合計	1,513,640	1,492,560	21,080	1.4		
合計	5,833,640	4,912,560	921,080	18.7		

一般会計 43億2,000万円 前年度比 26.3%

歳入用語の説明

- 町税 …… 町民の皆さんや町内企業が町に納める税金
- 地方譲与税 …… 国税として徴収した自動車重量税や地方道路譲与税の一部から町へ配分されるお金
- 地方交付税 …… 国から財源不足の地方に交付されるお金
- 使用料及び手数料 …… 各種施設の使用料や住民票の交付手数料など
- 国庫・県支出金 …… 特定の目的のために、国・県から交付されるお金
- 繰入金 …… 主に積立金(基金)を取崩し一般会計に繰入れるお金
- 繰越金 …… 前年度から繰り越したお金
- 町債 …… 特定の目的のために、町が国や銀行から借り入れるお金

歳入

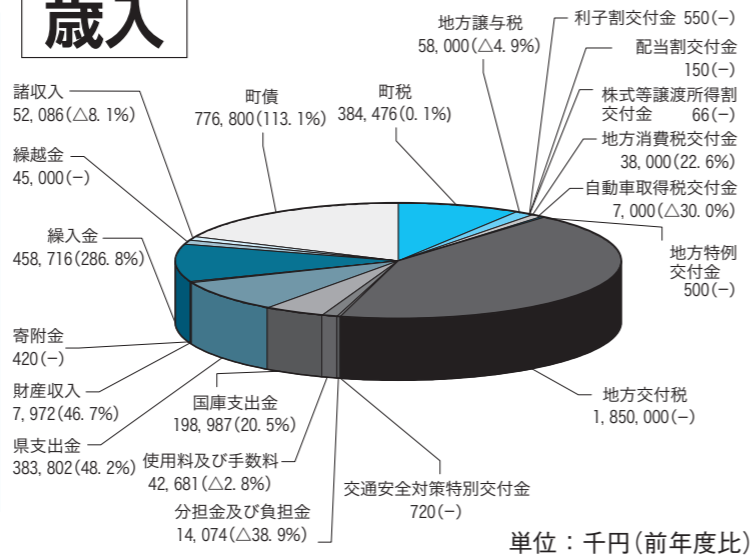

歳出 (目的別)

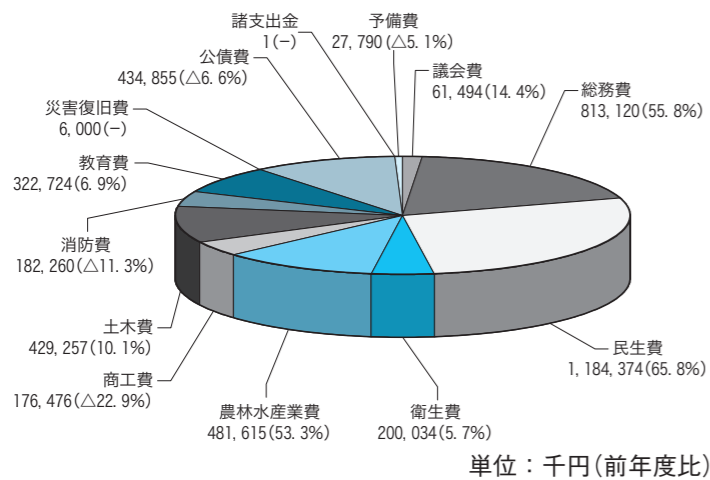

歳出(目的別)用語の説明

- 議会費 …… 議員の報酬や議会の運営に使われるお金
- 総務費 …… 町政全般の管理等に使われるお金
- 民生費 …… 高齢者・障害者・児童などの福祉に使われるお金
- 衛生費 …… 住民健診や予防接種、ごみ処理などに使われるお金
- 農林水産業費 …… 農林水産業の振興、農道・林道などの整備に使われるお金
- 商工費 …… 観光・商工業の振興に使われるお金
- 土木費 …… 町道、町営住宅などの整備や管理に使われるお金
- 消防費 …… 消防、水防、災害対策に使われるお金
- 教育費 …… 小学校・中学校などの教育、文化・スポーツの振興などに使われるお金
- 災害復旧費 …… 災害被害の復旧に使われるお金
- 公債費 …… 町債(町の借金)の返済にあてるお金

歳出(性質別)用語の説明

- 人件費 …… 職員の給料や議員報酬のお金
- 物件費 …… 消耗品、光熱水費、電話料金、施設の管理委託料などの消費的なお金
- 維持補修費 …… 施設や道路を維持するため修繕に要するお金
- 扶助費 …… 児童手当や高齢者や障害者の方を援助するためのお金
- 補助費等 …… 消防署、ごみ処理施設の負担金や町の個人や各種団体に交付する補助金など
- 普通建設事業費 …… 施設や道路の建設に使われるお金
- 積立金 …… 基金(貯金)へ積み立てるお金
- 繰出金 …… 国民健康保険や上下水道などの特別会計の事業経費を負担するため支出するお金

歳出 (性質別)

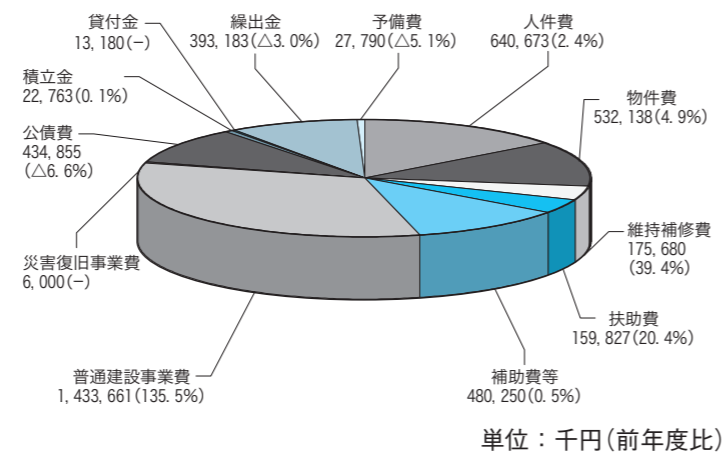

平成26年度の主な事業

☆未来に希望の持てる活力あるまちづくり☆

【農林業の振興】

○中山間地域総合整備事業	675万円
県営事業負担金、農用地整備等	
○放射性物質モニタリング調査事業	523万円
学校・保育所給食、町産の農作物等について、放射性物質含有のモニタリングの実施	
○水田農業改革支援事業	300万円
カメムシによる水稲への被害を抑制するため、防除剤購入者への補助	
○生産調整推進事業	1,404万円
米の生産数量目標に従って生産を行った販売農家等への補助	
○乾田・畑化対策事業	300万円
暗渠排水・客土事業への補助	
○町単独農用地等整備事業	800万円
地区等が行う農用地等整備への補助	
○新規就農確保事業	759万円
新規就農者への給付金の交付	
○農産物PR支援事業（風評被害対策）	341万円
農産物の販売・PR	
○中山間地域等直接支払交付金事業	4,102万円
24集落団地の農地保全のため助成	
○農地・水・環境保全向上対策事業	326万円
23地区の農地・水・環境保全のため助成	
○森林環境交付金(基本枠)事業	417万円
小中学校における森林環境学習、間伐等による景観整備	
○森林病害虫防除事業	552万円
森林病害虫の調査・駆除を行う。	
○ふくしま森林再生事業	1億5,116万円
森林整備、計画策定、枝葉処理	
○鳥獣被害防止対策事業	216万円
有害鳥獣による被害を防止するため対策を講じる。	



【観光の振興】

○都市再生整備計画事業	3,259万円
公園整備工事、観光案内所設計、諏訪町十二所線設計、地域づくりアドバイザー	
○新歳時記の郷・奥会津活性化事業	1,370万円
森林公園アスレチックの修繕	
○冬まつり事業	200万円
第35回会津やないづ冬まつりの実施	
○観光ウオーキング事業	200万円
うつくしま・みずウォーク柳津大会の実施	
○誘客プロジェクト	219万円
柳津温泉組合及び西山温泉組合による宿泊商品造成等	
○赤べこまつり事業	140万円
第3回赤べこまつりの実施	
○赤べこ発祥のまちプロジェクト事業	240万円
赤べこ発祥の町を大々的にPRするとともに、観光客に対し赤べこを象徴したおもてなし等を展開し、赤べこブランドの町づくりをする。	
○風評被害対策事業	65万円
観光キャラバン及び物販により、安心・安全をPRし誘客を図る。	

【商工業の振興】

○やないづ福満商品券発行事業	2,000万円
町内の消費拡大を支援する。	

【雇用対策の推進】

○雇用対策基金事業	2,000万円
将来へ向けて、雇用対策のための基金を積み立てる。	
○緊急雇用創出基金事業・震災枠	279万円
観光風評被害回復のため観光PR、着地型観光の充実強化	
○緊急雇用創出基金事業・重点枠	559万円
物産販売等の強化することで観光地の活性化及び地場産品販売促進を図る。	
○緊急雇用創出基金事業・地域雇用	553万円
地場産農産物加工品の開発販売等による若者の雇用機会の創出	

○放射線対策事業	327万円
環境放射線モニタリング調査の継続実施	

【下水道利用の推進】

○住環境整備助成事業	80万円
下水道への加入促進のために、住宅改修をして加入した者への補助	

【美しい景観のまちづくりの推進】

○景観維持管理事業	100万円
町内観光地点の桜の管理	

☆豊かな自然と共生する美しいまちづくり☆

【循環型社会の構築と廃棄物の適正処理の推進】

○資源ごみリサイクル推進事業	633万円
循環型社会をめざし資源ごみの再資源化を推進する。	

【自然環境の保全】

○新エネルギー導入事業	3,722万円
役場への蓄電池システムの整備	
○新エネルギー導入助成事業	85万円
住宅用の新エネルギー（太陽光・太陽熱及びペレット・薪ストーブ）設置費の一部補助	
○県道除草事業・河川浄化事業	39万円
県道及び只見川の除草	
○合併処理浄化槽設置事業	266万円
合併処理浄化槽設置への助成	

※ここに掲載した事業は、平成26年度に予定している重点事業又は主な事業です。

すべての事業（内容・金額）が列挙されているわけではありません。また、掲載された事業でも今後、大幅に変更される場合があります。

☆誰もが安全で安心して生活できるまちづくり☆

【子育て支援の充実】

○子ども医療費助成事業	1,125万円
乳幼児から18歳までの医療費の自己負担分を助成	
○ひとり親家庭医療助成事業	96万円
ひとり親家庭へ医療費を助成	
○子育て応援祝い金事業	444万円
出産時、小中学校入学時に祝金を支給	
○児童手当事業	5,010万円
児童手当の支給（0歳～中学校終了前まで）	
○子育て世帯臨時特例給付金給付事業	547万円
児童手当（特例給付含む）受給者に対し消費税増率の影響緩和のための給付金の給付	
○放課後児童保育支援事業	385万円
昼間、保護者のいない家庭の小学校低学年（1年生～3年生）の児童に適切なあそびを通して、健全な育成と児童福祉の増進を図る。	
○保育所給食検査事業	25万円
給食食材の放射能検査を実施し、安全安心な食を提供する。	
○食育推進事業	186万円
自ら食について考える習慣や知識を身につけられるよう、専門講師による講演や栄養士による食育指導を行う。	

【健康づくりの推進】

○総合検診事業	1,306万円
疾病の予防・早期発見のために集団検診を実施	
○健康教室事業	102万円
病態別健康講演会、軽運動教室等の保健指導を、医師・栄養士・健康運動指導士・保健師等により実施	
○予防接種事業	1,119万円
ワクチン接種により重症化予防を図る。	
○（国保事業会計）特定健康診査等事業	466万円
特定健診・特定保健指導、日帰り人間ドックを実施し、疾病の早期発見につなげる。	
○（国保事業会計）レセプト点検強化事業	275万円
レセプト（診療報酬明細書）点検の充実強化を図る。疾病の重症化予防対策を通して医療費適正化を目指す。	
○（国保事業会計）特定保健指導事業	129万円
特定健診の結果に基づく対象への個別保健指導を行い、個々の意識改善を促し疾病予防に努める。	



【高齢者や障がい者の住み慣れた地域や家庭での自立促進】

○高齢者生活支援事業	676万円
高齢者への生活支援事業の実施	
○敬老事業	783万円
敬老会の開催、敬老祝い金の支給	
○障害者地域生活支援事業	1,164万円
障害者への生活支援事業の実施	
○臨時福祉給付金事業	2,080万円
低所得者に対し消費税増率に伴う食料費増額分の給付	
○介護老人福祉施設整備事業【事業者】	5億9,231万円
特別養護老人ホーム福柳苑の増床に伴う整備費に対する負担金	
○（介護保険会計）地域支援事業（介護予防事業）	582万円
高齢者への介護予防事業の実施	
○（介護保険会計）地域支援事業（包括的支援事業）	1,060万円
包括予防マネジメント、総合相談、虐待防止事業の実施	

【医療体制の充実】

○（国保施設会計）地域医療確保対策事業	1,683万円
国保診療所診療業務委託、県へき地医療代診医派遣負担金	

【交通安全の推進】

○交通安全対策事業	188万円
交通安全教育専門員の配置、啓発看板設置	

【防犯対策の推進】

○防犯灯整備補助事業	200万円
地区防犯灯整備費補助事業の実施	

【火災・災害対策の推進】

○防火水槽施設整備事業	180万円
耐震性貯水槽の設計	
○ポンプ車整備事業	1,900万円
ポンプ自動車の更新	
○防災対策事業	1,670万円
排水ポンプ等の整備	
○広域消防事業	1億1,437万円
会津若松地方広域市町村圏整備組合広域消防負担金	

【安全安心な水の供給】

○（簡易水道会計）簡易水道統合整備事業	4,000万円
胃中地区へ簡易水道施設の整備	

町民税均等割の税額が引き上げられます

東日本大震災の経験から、地方公共団体が実施する防災・減災のための施策に必要な財源を確保することを目的として、平成26年度から平成35年度までの10年間、町民税均等割額に復興特別税としてそれぞれ500円が加算されます。

具体的には、下記のとおり改正されます。

均等割	改正前	改正後
町民税	3,000円	3,500円
県民税	2,000円 (うち森林環境税1,000円)	2,500円 (うち森林環境税1,000円)
合計	5,000円	6,000円

☎ 総務課税務班 TEL 42-2113

柳津町国保診療所からのお知らせ

平成26年4月より、毎週月曜日は福島県立宮下病院医師の診療となります。
平上博資医師の診療は毎週火曜日から金曜日です。

○診療日時（診療科目：内科・小児科）

曜日	月	火	水	木	金
診療医師	福島県立 宮下病院医師	平上博資医師	平上博資医師	平上博資医師	平上博資医師
診療時間 午前	9時～12時	9時～12時	9時～12時	9時～12時	9時～12時
診療時間 午後	1時～4時30分	1時～5時	1時～5時	1時～5時	1時～5時

- ・受付時間は、診療終了時間30分前までをお願いします。
- ・毎月第2・第4水曜日の午後は、従来どおり、平上博資医師が西山出張所で診療します。
- ・土日、祝日及び年末年始は休診となります。

☎ 柳津町国保診療所 TEL 42-2334

☆連携と交流によるにぎわいのあるまちづくり☆

【道路ネットワークの充実】	
○町道五疊敷大成沢線改良事業	2,160万円
五疊敷大成沢線の道路改良	
○町道八坂野大野線改良事業	4,110万円
八坂野大野線の道路改良	
○鳥屋居平線改良事業	1,630万円
町道鳥屋居平線の道路改良	
○山のみち地域づくり交付金事業	384万円
新鶴柳津線の改良	
○除雪機械整備事業	2,646万円
ロータリ除雪車の更新	
○林道藤塩峯線開設事業	1,000万円
林道藤塩峯線開設工事	
【公共交通ネットワークの充実】	
○町民バス運行事業	2,948万円
町内9路線のバス運行	
○生活交通路線運行事業	140万円
生活交通路線の運行支援	

○只見線復旧復興基金事業	1,250万円
県JR只見線復興推進会議負担金	
【情報通信ネットワークの充実・活用】	
○光ファイバー加入促進補助事業	48万円
光ファイバーへの加入促進のため世帯・法人への補助	
○町ホームページ更新事業	250万円
行政情報・観光情報発信のため、ホームページをリニューアル	
【交流・移住・定住の促進】	
○後継者緊急対策事業	60万円
結婚祝金を支給し定住を促す。	
○住まいづくり支援事業（経済対策）	3,000万円
町内業者施行の個人住家の改築・改修への補助	
○公営住宅改修事業	3,500万円
老朽化した既存公営住宅改修工事	

☆一人ひとりの個性が輝くまちづくり☆

【学校教育の充実】	
○スクールバス購入事業	398万円
スクールバスの更新	
○学校教育学力向上対策事業	1,397万円
柳小、西小において複式学級支援、特別支援教員によるきめ細かな教育を行う。	
○学校教育用備品購入整備事業	400万円
森林環境交付金事業による柳津小学校図書室の環境整備	
○小中学校図書整理事業	521万円
司書を配置し各学校図書館を巡回しながら図書の整備を行い、子どもたちへ読書の習慣を身につけさせる。	
○ICT教育環境整備事業	354万円
PC室、教務用パソコンの更新	
【青少年の健全育成】	
○放課後子ども教室事業	176万円
小学生放課後子ども教室の開催	
○舞台鑑賞事業	32万円
町内小学生から一般町民が参加できる芸術鑑賞を行う。	

○海外派遣事業	1,081万円
国際化に対応できる青少年の育成のため、ホームステイなどの体験学習を行う。	
【生涯学習の推進】	
○生涯学習推進事業	166万円
各種学級、講座、研修会の開催	
【生涯スポーツとレクリエーションの推進】	
○運動公園施設修繕・改修工事	855万円
運動公園各施設の修繕・改修を行う。	
【地域の伝統文化と文化財の保存・継承】	
○美術品購入事業	300万円
新たな斎藤清作品を購入し展示内容の充実を図る。	
○美術館企画展開催事業	286万円
年4回の企画展を行う。	
○美術館整備事業	245万円
美術館各設備の修復・整備	
○伝統工芸教室	24万円
しめ縄、またたび細工、わら細工等教室の開催	

☆町民との協働でつくる個性のあるまちづくり☆

【地域コミュニティの維持】	
○コミュニティ助成事業	630万円
3地区で計画する地域コミュニティ事業に対し、事業費の一部を補助する。(自治総合センターからの助成)	
○地区集会所建設事業	275万円
琵琶首地区集会所建設実施設計	
【財政健全化の推進】	
○町税等収納対策事業	475万円
町税等（使用料等を含む）の滞納整理を強化し、収納率の向上を図る。	

【効果的・効率的な行政運営の確立】	
○役場庁舎改修事業	1億8,486万円
庁舎改修工事	



春の全国交通安全運動がはじまります

4月6日(日)～4月15日(火)

「事故のない 明るい未来は 君の手で」

◎子どもと高齢者の交通事故防止（運動の基本）

- ・子供と一緒に通学路を歩くなどして、安全な歩き方、横断方法や信号の意味を教えましょう。
 - ・夕暮れ時や夜間は、運転者から発見されやすいよう、明るく目立つ色の服装を心がけ、衣服や持ち物などには夜光反射材を取り付けましょう。
- ※高齢者の交通事故が増加していますので、運転の際は十分にお気を付けてください。

◎3つの運動の重点

- 自転車は車両です。交通ルールと交通マナーを守りましょう！
特に下記の「福島県自転車安全利用五則」を確認の上、遵守しましょう。

福島県自転車安全利用五則

- 1 自転車は、原則車道を左側通行、歩道は例外
- 2 歩道は歩行者優先で、車道寄りを徐行
- 3 信号遵守と一時停止・安全確認
- 4 安全ルール・マナーを守る
 - ・飲酒運転・二人乗り・並進の禁止
 - ・夜間はライトを点灯・反射材着装
 - ・運転中の携帯電話・ヘッドホン使用、傘さし運転の禁止
- 5 被害軽減のためヘルメット着用を努める

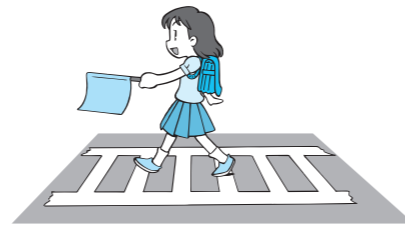

- 全ての座席のシートベルトとチャイルドシートの正しい着用を徹底しましょう！
運転者はもちろん、後部座席を含めた同乗者全員のシートベルト着用を確認後に発車しましょう。

- 飲酒運転は絶対にやめましょう！
飲酒を伴う各種行事や会合等には、車を持ち込まないようにし、やむを得ない場合にはハンドルキーパーを決めましょう。

家庭内でも交通安全について話し合い、交通安全の意識を高めましょう！

☎ 総務課総務班 TEL 42-2112

縄文館の展示品を入れ替えました

今回の入れ替えでは、縄文館1階の展示ケースを増やし、石生前遺跡だけではなく、塩ノ半在家遺跡や砂子原居平遺跡の出土品も展示しております。
お気軽にお越しください。



- 【展示場所】 憩の館ほっとinやないづ内 縄文館
- 【営業時間】 午前9時00分～午後3時30分
- 【休館日】 第2、第4木曜日
- 【入館料】 無料

☎ 縄文館（憩の館ほっとinやないづ内） TEL 41-1077

悠友倶楽部学級生募集！

- 【内容】 物作り・軽スポーツ・料理教室・講演 等
- 【対象】 50歳から70歳までの町民
- 【開催日】 5月から3月まで月1回
- 【開催場所】 やないづふれあい館
- 【参加費】 1,000円（年会費）
- 【申込み締め切り】 平成26年4月15日（火）



月に1度、みんなで楽しく活動しましょう！

料理教室の様子

☎ 柳津町中央公民館 TEL 42-3511

文化協会に新しいクラブが 加入しました

柳津町文化協会は現在16のクラブで構成されています。
昨年より茶道クラブ「大日本茶道学会小貫社中（代表 小貫成子さん）」
が新たに加わりました。様々なイベントでお手前を披露しています。興味のある方はぜひお問い合わせください。



☎ 柳津町中央公民館 TEL 42-3511

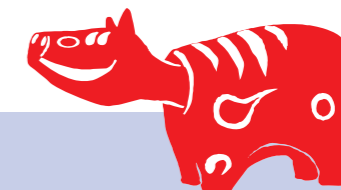

新たな旅立ち

3月13日(木)に、町内の中学校において卒業証書授与式を挙行いたしました。柳津中学校では28名、西山中学校では5名が、3年間過ごした学び舎をあとにし、4月からそれぞれの道へ進まれます。これまで中学校で学んできたことやともに過ごした友人たちは、きっと大切な宝物となるでしょう。それぞれの進路での御活躍をお祈りしております。

消防用小型動力ポンプを更新

3月17日(月)に役場前駐車場において消防用小型動力ポンプ引渡式を行いました。式では、町長から更新の対象となった大野、八坂野、猪鼻、石坂、藤、久保田及び大峯の7班に消防用小型動力ポンプを引渡しました。式後すぐに使用方法についての説明を行い、消防団員はいつでも使用できるようにするべく熱心に説明を聞いていました。



ふくしまDCに向けて

3月15日(土)に、ふれあい館において只見川電源流域振興協議会主催による歳時記の郷・奥会津シンポジウムが開催されました。当日は、平成27年4月から開始されるふくしまデスティネーションキャンペーン(ふくしまDC)に向けた奥会津の取り組みについての講演、パネルディスカッション、「福が満開おもてなし隊」によるパフォーマンスや昭和村を舞台とした映画「ハーメルン」の上映が行われました。

デスティネーションキャンペーンとは

デスティネーション=Destination(目的地・行き先)とキャンペーン=Campaign(宣伝戦)の合成語で、JRグループ6社と自治体が協働で実施する大型観光キャンペーンのことを指します。福島県を対象とした本キャンペーンはこれまで4回実施されていて、来年は4月から「福が満開、福のしま」をテーマに実施される予定となっています。また、今年はプレDCとしてキャンペーンが実施される予定であり、奥会津地域の自治体は一体となって、こちらにも力を入れていきます。



御寄付を頂きました

2月26日(水)に、有限会社河内屋商店代表取締役山内拓也氏が役場を来庁され、井関町長へ寄付金を手渡されました。有限会社河内屋商店様からは昨年引き続き御寄付を頂きました。頂きました御寄付は、町の貴重な財源として使用いたします。心から御礼申し上げます。

永年の功績を称えて

2月27日(木)に開催した柳津町スポーツ少年団指導者会議において、福島県スポーツ少年団創設50周年記念事業において特別表彰(功労者)を受けられた二瓶伸博氏、赤城吉晴氏に対して表彰状を授与しました。両氏は柳津町スポーツ少年団で認定員としてこれまで27年間活動されていて、その活動を通して青少年スポーツの振興に多大な貢献があったとして表彰されたものです。



向かって左が二瓶伸博氏、右が赤城吉晴氏



消すまでは 心の警報 ONのまま

3月6日(木)に、春の春季火災予防運動の一環として会津坂下消防署柳津出張所主催による火災予防のための街頭広報が実施されました。当日は、会津坂下消防署柳津出張所署員、町消防団員及び町婦人消防隊員が、かねか柳津店店頭において、火災予防PRのチラシを来店者に配布しました。

ジュニアオリンピック出場!

3月27日(木)から北海道歌志内市において開催されるJOCジュニアオリンピックカップ2014兼全日本ジュニアスキー大会に当町から藤田知幸選手(柳津中学校2年)が出場されます。藤田選手は、3月9日(日)に開催された福島民報杯会津高原たかつえB級GSポイント大会で最高ラップ賞を獲得するなど実績十分。「自分の滑りができるように練習を頑張っていきたい。」と語られていました。



平成26年度

柳津町の助成金及び補助金交付金等一覧表

柳津町には、いろいろな助成金や補助金の制度があり、その主なものを紹介いたします。
詳しい内容については、それぞれの問い合わせ先まで御連絡ください。

No.	項目	趣 旨	内 容 等	問い合わせ先
9	重度心身障害者医療費給付	重度心身障害者に対し医療費の一部を給付します。	対象者：身障手帳1級または2級の者、療育手帳Aの者、身障手帳3級の者（心臓、腎臓、呼吸器、ぼうこう若しくは直腸、小腸、または免疫の機能障害を有する者に限る）、保健福祉手帳1級の者 助成額：対象者に係る医療費の一部負担金の額	町民課 住民福祉班 Tel42-2118
10	高齢者にやさしい住まいづくり助成金	高齢者が自宅における転倒等により要介護（要支援）状態とならないように住宅改修を実施する者へ改修資金を助成します。	町内在住の60歳以上の高齢者（但し、世帯に要介護認定を受けている方がいないこと）※過去にこの助成金を利用したことがある方は対象となりません。※所得制限があります。 対象となる改修：①和式便器から洋式便器への取替え、②手すりの取り付け、③段差の解消、④床のすべり防止等のための床材変更、⑤引き戸等への扉の取替え、等助成額：改修が必要と認められた部分の改修費用の9割（限度額18万円）事業期間：原則、県の補助対象期間 注意事項：必ず改修前に申請し、事業認定を受けてから改修を始めてください。すでに着工した場合は、助成できません。	町民課 住民福祉班 Tel42-2118
11	妊婦一般健康診査事業	妊婦が、健康診査の費用の心配をせずに、必要な回数（14回程度）を必要な時期に受けられることで、妊婦の健康の保持増進、異常の早期発見及び早期治療を図ることができるよう健診費用を助成します。	妊娠届け時に交付される妊婦一般健康診査受診票を医療機関に提出することで、14回の妊婦健診が無料で受けられます。受診票が使用できるのは、福島県内の医療機関です。里帰り等で県外の医療機関で受診する場合は、助成方法が異なりますので御相談ください。	町民課 保健衛生班 Tel42-2118
12	子どもの医療費助成	子ども（18歳以下）の医療費の自己負担分を助成します。	子ども（18歳以下）の医療費（保険適用分に限る）の自己負担分を助成します。 加入されている保険によって手続きが異なります。 1：国保加入者 保険証によって県内の医療機関で現物給付（窓口負担なし）となります（県外受診分及び入院の食事代については、窓口負担となり、後日申請手続きが必要です。） 2：社会保険加入者 受給者証により、全国の医療機関で現物給付（窓口負担なし）となります。 3：国保組合加入者 受給者証により、会津若松市、河沼郡及び大沼郡管内の医療機関で現物給付（窓口負担なし）となります（※自己負担額21,000円まで）（前記以外の受診分は後日申請することで返還されます。） ※1及び2に限り、柔道整復（整体等）については、窓口負担となり、後日申請手続きが必要です。	町民課 保健衛生班 Tel42-2118
13	住環境整備助成事業補助金	住環境整備を促進するため、町が推進している「特定環境保全公共下水道事業」及び「農業集落排水事業等」により下水道を整備する者に対して、接続・住宅改修等のために要する資金の一部を助成します。	下水道整備に伴う配管工事等・下水道整備に伴う住宅改修工事代金の、整備に要した対象経費の3分の2以内とし、10万円を限度として助成します。	町民課 保健衛生班 Tel42-2118
14	住まいづくり支援事業補助金	町内経済の活性化と町民の安全・安心な居住環境の推進を図るため、住宅等の改修工事費の一部を助成します。	5万円以上の対象工事費の1/2（補助上限額15万円、1千円未満切捨て） ※平成26年度の変更点 1：平成23～25年度に補助を受けた方ももう1度利用できます。 2：基礎がある小屋・車庫などの工事も対象になります。 3：対象が5万円以上の工事に拡大されました。	建設課 建設班 Tel42-2117
15	合併処理浄化槽設置事業補助金	生活排水による公共水域の水質汚濁を防止するため、専用住宅に合併処理浄化槽を設置しようとする方に補助金を交付します。	補助金の額は、合併処理浄化槽の設置に要する費用を5人槽382千円6～7人槽532千円8～10人槽732千円の額を限度として補助金を交付します。	建設課 上下水道班 Tel42-2117

No.	項目	趣 旨	内 容 等	問い合わせ先
1	防犯灯設置事業費補助金	犯罪の未然防止及び住みよい生活環境づくりのため、各行政区が行う防犯灯設置費用の一部を補助金として交付します。	防犯灯の新設・更新・修繕費用の60%（千円未満切捨て）を交付します。なお、維持費については、各行政区負担となります。	総務課 総務班 Tel42-2112
2	住宅用新エネルギーシステム設置費補助金	地球温暖化の防止及び環境保全意識の高揚を図るため、住宅に新エネルギー設備を設置する者に対し、補助金を交付します。	新エネルギー設備（太陽光発電、太陽熱利用、ペレットストーブ等）設置費の一部を助成します（必ず事前に御相談ください）。 【太陽光発電システム（6万円/1kw・上限4kw）、太陽熱利用システム（事業費の1/10以内・上限8万円）及びペレットストーブ等（1/5以内・上限5万円）】	総務課 企画財政班 Tel42-2112
3	柳津町居住用家屋新築及び増改築に係わる利子助成金	町内の居住用家屋の新築又は増改築を促進し、町内建築業の活性化を図るため、建築資金として百万円以上の経費を要して、金融機関より資金を借り受けて行う場合その利子の助成を行います。	1：新築に係わる交付対象資金1千万円以内（交付対象期間5年） 2：増改築に係わる交付対象資金2百万円以内（交付対象期間5年） ※助成金は町内建築業者（町商工会加入）施工・町外建築業者施工の別により異なります。	地域振興課 観光商工班 Tel42-2114
4	柳津町中小企業融資利子補給金等補助金	中小商工業の振興を図るため、柳津町商工会に加入している中小商工業者に対し、事業資金、経営改善資金を借り入れた場合、償還利子について助成を行います。	1：福島県商工事業協同組合より資金の融資を受けた場合。償還利子の2/3以内 2：町指定金融機関より振興資金の融資を受けた場合。償還利子の2.0%以内 3：日本政策金融公庫より経営改善の融資を受けた場合償還利子の1.7%以内 4：福島県信用保証協会から町中小企業振興資金の融資を受けた借入金に対し協会に支払う信用保証料の全額	地域振興課 観光商工班 Tel42-2114
5	農業経営基盤強化資金利子補給事業補助金	柳津町農業の中核的担い手となる経営感覚に優れた農業経営体を育成するため、経営規模の拡大及び経営の効率化を図ろうとする認定農業者に対し、農業経営基盤強化資金の利子を助成します。	スーパーL資金 資金の用途：農地等の取得・改良、施設・機械の取得、長期運転資金等 人・農地プランの中心となる経営体として位置づけられた認定農業者は貸付当初5年間実質無利子化 借入金利：償還期限に応じて0.5～1% 償還期限：25年以内 借入限度額：3億円（個人）	農業委員会 Tel42-2116
6	結婚祝金	人口の増加と活力ある町の担い手を育成して、住民の福祉の向上及び町の活性化に寄与することを目的として結婚祝い金を支給します。	夫又は妻になる者が婚姻届出日において、引き続き一年以上当町に住所を有し、婚姻届後に夫と妻の双方が当町に住所を有する夫婦1組当たり5万円（商品券）の祝い金を支給します。	町民課 住民福祉班 Tel42-2118
7	頑張れ子育て応援金	次代を担う子どもの誕生を祝うとともに、健やかな成長を願い、子育てする家庭の経済的負担を軽減目的で子育て応援金を支給する。	1：新生児の父又は母が新生児出生日において、引き続き一年以上本町に住所を有し、新生児の住所を本町に有すること。 ・住民が新生児を出産したとき 7万円(商品券) 2：小学校及び中学校に入学する年度の4月2日現在において、入学対象となる子又は父母又は養父母のどちらかが引き続き1年以上本町に住所を有していること。 ・住民が小学校に入学したとき 3万円(商品券) ・住民が中学校に入学したとき 5万円(商品券)	町民課 住民福祉班 Tel42-2118
8	ひとり親家庭医療費	ひとり親家庭及び父母のない児童に対し、医療費の一部を助成します。	対象者：柳津町に住所を有するひとり親家庭の父または母及びその18歳未満の児童。並びに18歳未満の父母のない児童。助成額：対象者に係る医療費の一部負担金が1,000円を超えるとき、その超える額に相当する額を助成します。	町民課 住民福祉班 Tel42-2118

柳津町の特定健診・特定保健指導受診率が国の目標を達成しました

平成20年度から特定健診が開始され5年が経過しました。
 国では、平成24年度の市町村国保の特定健診受診率の目標を65%、特定保健指導率の目標を45%としていました。
 柳津町では、特定健診受診率、特定保健指導実施率も国の目標を達成することができました。
 柳津町の国保の多くの方が、健康に関心を持ち受診していただいた結果です。ありがとうございました。

	受診率 (%)				特定保健指導終了率 (%)			
	柳津町	県内順位	福島県	全国	柳津町	県内順位	福島県	全国
平成20年	60.02	8位	36.39	30.9	30.1	14位	14.2	14.8
平成21年	64.04	6位	36.85	31.4	32.6	10位	16.1	21.4
平成22年	64.72	5位	36.88	32	23.2	19位	14.8	20.8
平成23年	64.62	5位	34.71	32.7	64.4	4位	15.5	21.7
平成24年	68.26	5位	36.4	33.72	74.6	4位	16.6	23.2

また、福島県内59市町村国保+医師・歯科医師国保の60団体の中の平成24年度の順位をみると、特定健診受診率が5位、特定保健指導終了率では4位と県内でも上位に位置しています。

しかし、健診結果をみると・・・

柳津町は、メタボリック症候群該当及び予備軍が多いんです!!

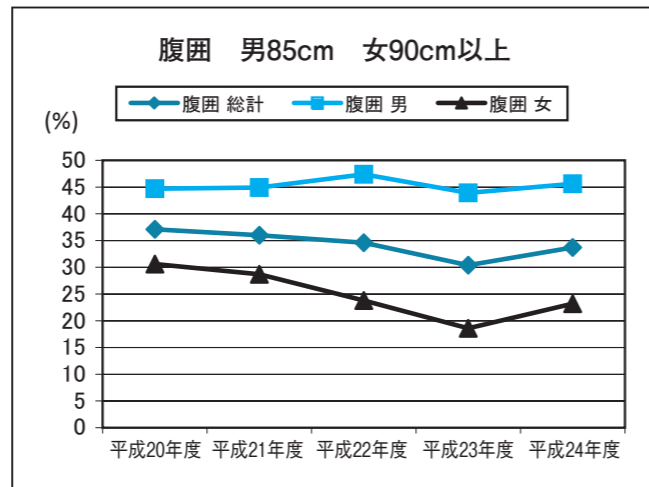
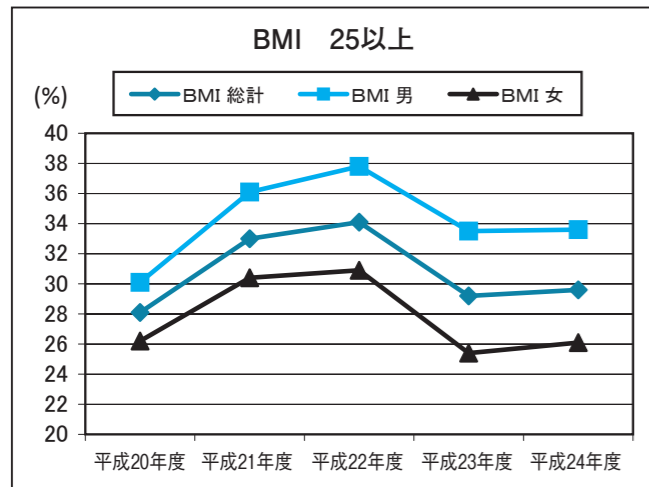

柳津町では、腹囲やBMIの基準値を超えている肥満の方が多いう傾向がみられます。年次推移を見ても、23年度はやや減少傾向でしたが、24年度は増加傾向がみられます。特に男性の肥満傾向が目立ちます。

生活習慣病は肥満が大きな原因の一つと言われています。

太っている方だけが生活習慣病になるわけではありませんが、肥満の解消・予防が生活習慣病予防の大きなカギと言えます。

	メタボ該当+メタボ予備軍割合					
	男 (%)		女 (%)		総数 (%)	
	柳津町	県	柳津町	県	柳津町	県
平成20年	37.92	45.16	24.5	20.8	30.7	31.17
平成21年	41.95	44.8	23.8	19.27	31.76	30.25
平成22年	43.92	44.65	21.29	18.72	31.5	29.9
平成23年	39.46	46.12	17.17	18.43	27.91	30.47
平成24年	41.1	46.76	21.33	18.62	30.7	30.98

柳津町では、腹囲やBMIの基準値を超えている肥満の方が多く、さらには、血圧・中性脂肪・血糖で基準値を超えている方も多い傾向にあります。柳津町の平成24年度のメタボ該当者及び予備軍の率をみると、男性41.1%、女性で21.33%と男性に多い傾向となっています。福島県と比べると、男性は低いように思われますが、全国の中でも福島県はメタボ該当や予備軍が多く、第2位となっています。年代別で見ると30代からメタボ及びメタボ予備軍の方も見られますので、若いうちからの食事や運動などの生活習慣を改善し、生活習慣病を予防する事が重要となります。また、高血圧や糖尿病治療中でも基準値を超えている方も多く見られるため、重症化予防の観点からも、早い段階からの生活習慣改善が重要となります。

平成24年度高額医療費の内訳 (生活習慣病が基礎疾患となる疾患)

	件数計 (入院件数)	費用額 合計(円)	1件当たり 費用額(円)	基礎疾患			
				高血圧症	糖尿病	高脂血症	高尿酸血症
虚血性心疾患	11	15,021,520	1,365,592	9人	6人	6人	4人
大動脈疾患	0	0	0	0人	0人	0人	0人
脳血管疾患	8	11,776,560	1,472,070	6人	3人	4人	2人

平成24年度の高額な医療費の内訳をみると、心臓や脳の血管疾患が多く見られました。その基礎疾患は生活習慣病です。生活習慣病にはメタボリック症候群が大きく関係しています。メタボリック症候群を予防することで、柳津町の医療費も大きく削減できると考えられます。治療の有無にかかわらず、検査の結果は基準値内にすることが重要です。また、生活習慣を改善することで、検査の値は改善できます。症状が出る頃には、すでに重症化していますので、体の中の異常を早く知るためには、特定健診の検査結果の変化を見ていくことが重要です。そのためには、年に1回特定健診を受けましょう。

年に一度は『特定健診』『基本健診』『がん検診』を受けましょう

特定健診以外の各種検診については、3月に保健協力委員会を通して、26年度に行う検診の希望調査を行っています。調査で申し込みをされなかった方も事前に連絡をいただければ受けることができますので、御連絡ください。

自分の健康を守るため、年に一度は、町や職場で健診を受けましょう。



会津坂下警察署からのお知らせ

柳津町では2月中、刑法犯の発生が1件ありました。

「野焼き」は犯罪ですー！

○「野焼き」とは、どんなことを言うの？

「野焼き」とは、廃棄物の処理及び清掃に関する法律（以下「廃棄物処理法」）で禁止されている行為で、「廃棄物を屋外で焼却する行為」を指します。
※山野などを肥やすための「火入れ」や「土手焼き」のことはありません。
○何を燃やしてはいけないの？
日常生活や業務上で出た「ごみ」といえるものは、廃棄物処理法で焼却が禁止されています。

国税専門官は、国の財政を支える重要な仕事を担い、税務署等において、調査・徴収・検査や指導などを行う税務のスペシャリストです。

○受験資格

- 1 昭和59年4月2日から平成5年4月1日生まれの者
- 2 平成5年4月2日以降生まれの者で次に掲げるもの
(1) 大学を卒業した者及び平成27年3月までに大学を卒業する見込みの者
(2) 人事院が(1)に掲げる者と同等の資格があると認める者

○受験申込受付期間

- ・インターネット
平成26年4月1日(火)から4月14日(月)まで
- ・郵送又は持参
平成26年4月1日(火)から4月2日(水)まで

○受験申込方法

受験申込は、原則インターネット申込とする。郵送又は持参用受験申込書請求は、最寄の税務署、仙台国税局人事第二課又は人事院東北事務局へ行う。

○第1次試験日

平成26年6月8日(日)

問

仙台国税局
人事第二課試験研修係
☎022-263-1111

○「野焼き」は、なぜしてはいけないの？

廃棄物処理法は、「生活環境の保全、公衆衛生の向上」を目的としており、その中で「何人も廃棄物を焼却してはならない。」と定められているからです。

例外的に、法律で定められた方法で廃棄物を焼却できることとされていますが、ドラム缶等を用いて焼却することは、法律で認められている方法ではありません。

※一部、公益上や社会の慣習上やむを得ない焼却は認められています。

○「野焼き」をすると、どのような罰を受けるの？

「5年以下の懲役若しくは1千万円以下の罰金、又はこれの併科」
法人として行った場合は「3億円以下の罰金」
といった非常に重い罰を受けることとなります。

問

会津坂下警察署
☎0242-83-3451

会津坂下消防署柳津出張所からのお知らせ

山火事に注意

山火事は空気が乾燥し、草木が

芽吹く前の春先に多く発生しています。

燃えてしまった森林を元の姿に戻すには多くの時間が必要で、山火事を起こさないため、次のことに注意しましょう。

○枯れ草等のある場所では、たき火をしないこと

○強風時及び乾燥時には、たき火、火入れをしないこと

○たき火の場所を離れるときには完全に消火すること

○たばこの吸殻は必ず消すとともに、投げ捨てはしないこと

○時期に限らず火遊びをしないこと

もし山火事を起こしてしまった場合には、はじめは火が小さくとも、山火事の火は回りがはやく、いつのまにか火に囲まれて逃げられなくなってしまう。

無理して自分だけで消そうとせず、一に九番通報して安全な場所へ避難しましょう

問

会津坂下消防署柳津出張所
☎42-2150

風評被害に関する損害賠償相談会

福島第一原子力発電所の事故による風評被害に関して、法人および個人事業主が被った損害に関す

る賠償の仕組みや具体的な手続き等について、東京電力による個別相談会を次の日程で開催します。
なお、4月から時間予約制度に変更となります。希望される方は電話で予約をお願いします。

○対象

柳津町で事業を行う観光業、商工業、サービス業、農林業等の事業者

○日時

4月15日(火)
午前10時～午後4時

○場所

柳津町商工会館

○予約受付時間

午前9時～午後4時まで
(土日祝祭日を除く相談会開催日の前日午後4時まで)

※事前予約がない場合は、相談窓口が開催されませんので、御注意願います。

問

東京電力株式会社
会津若松補償相談センター
予約専用電話番号
☎0242-24-0710

国税専門官採用試験(大卒卒業程度)のお知らせ

仙台国税局では、税務職員を募集しています。

宮下病院だより

平成26年度県立宮下病院の診療体制について

県立宮下病院
黒沢 正喜



地域の皆さまには、常日頃より当院をご利用いただいておりますとともに、多大なる御支援、御協力をいただいておりますことに対し、深く感謝申し上げます。

平成26年4月1日付け人事異動では、柏木真人医師が転出、小山大輔医長、佐藤悠医師が転入となり、常勤医師が4人となりました。医師の確保に向けて、御尽力いただきました管内町村長を始め、宮下病院等後援会の皆様には大変お世話になりました。

昨年、休診となりました外科については、今年度も外科医師が不在となりますことから、引き続き休診とさせていただきますが、会津医療センターより多くの応援をいただき、充実した診療体制を整えることができました。(下記の表参照)

また、皆様に御利用いただいております病院バスの運行経路を見直して、柳津町及び昭和村の中心部まで運行し、管内町村の全てをカバーすることとなりました。

本年度もへき地医療拠点病院として、地域医療を守るべく努力してまいりますので、引き続き御支援を賜りますようお願いいたします。

【平成26年度診療体制】

診療科	開設曜日	医師名
内科	月～金曜日	院長 黒沢正喜、科長 愛澤正人、医長 小山大輔、医員 佐藤 悠
	第2・4木曜日	(会津医療センター) 助手 長谷川浩二
循環器内科	第2木曜日	(会津医療センター) 講師 宗像源之
	第4火曜日	(会津医療センター) 助手 星野弘尊
整形外科	毎週水曜日※1	(会津医療センター) 准教授 岩淵真澄、助手 田口浩子、助手 利木成広
心身医療・もの忘れ外来※2	火曜日	(県立矢吹病院) 科長 金澤壮一
	火曜日	(会津医療センター) 講師 久村正樹
	水曜日	(会津医療センター) 助教 西郷佳世
耳鼻咽喉科	隔週金曜日	(会津医療センター) 准教授 角田保雄
皮膚科	隔週金曜日	(会津医療センター) 准教授 鈴木重行

※1 第5水曜日は休診です。

※2 「心身医療・もの忘れ外来」については、火曜日または水曜日のどちらかで毎週開設しています。事前にお問い合わせください。

行事の予定 4



「イカのおすし」覚えたかな？
3月6日に、町内保育所において就学時交通安全保育を実施しました。
4月から小学生となる児童は、会津坂下警察署の方々などから通学時に守らなければならない交通ルールや連れ去り事件に巻き込まれないためのポイント「イカのおすし」などについて教えていただきました。
*イカのおすしについては、広報3月号の情報プラザに掲載しています。
小中学生の子どもがいる家庭では、今一度御確認ください。

月	火	水	木	金	土	日
	1	2	3	4	5	6
町内小中第1学期始業式、入学式 スポーツ推進委員定例会 7	8	9	10	11	12	13
西小交通教室 14	はとぼっぼ教室(柳保) (9:30) 15	柳中、西中修学旅行(~18日) 西山保育所交通安全指導保育・保護者会総会 3歳児健診(銀) (13:00) 16	柳津保育所交通安全指導保育・保護者会総会 西中校外学習(1・2年生) ライオンズクラブ例会 17	柳小・西小授業参観・PTA総会 18	19	20
英語で遊ぼう(合同)(柳保) 第1回献血 西小1年生を迎える会 21	柳小家庭訪問(~24日) 柳中家庭訪問(~24日)・全国学力、学習状況調査 22	乳児健康相談(銀) (13:00) 23	24	25	26	27
西中振替休日 28	良寛和尚供養祭 久保田三十三観音まつり 29	西小家庭訪問(~5/2) 西中家庭訪問(~5/2) みんなで遊ぼう(柳保) (9:30) 30				
※放課後子ども教室<省略> 柳保……柳津保育所 西保……西山保育所 銀……銀山荘 ふれ……ふれあい館 ジャンプやないづ 月・水 15:30~ 杉の子サークル 木 13:30~ ふれ 西セ 町セ……町民センター 西セ……西山交流センター さぶ……さゆり運動公園プール						

講演会のお知らせ

ソチオリンピックフリースタイルスキーハーフパイプ日本代表 三星マナミさんによる講演会を開催します。
○日時 4月13日(日) 午後1時から
○会場 ▲実技指導講習会▼
体幹トレーニングを行います。
B & G 海洋センター 体育館
午後1時~2時
▲講演会▼
やないづふれあい館
午後2時30分~午後3時30分
○主催 赤べこトータルスポーツ
☎ B & G 海洋センター
42-2246



寄付

ありがとうございます
(2月分・敬称略)

- 柳津町へ
◎一般寄付
有限会社河内屋商店
代表取締役 山内拓也
- 西山小学校へ
◎ペンギンのはく製 1体
原 剛(砂子原)
- ◎社会福祉協議会へ
◎遺志
永井義人(大野)
伊藤守(会津若松市)
大島正生(会津若松市)
田崎涼生(会津若松市)
齋藤志(会津坂下町)

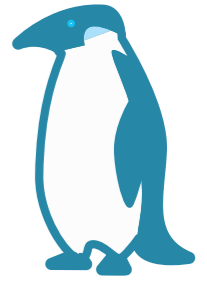

戸籍の窓

- (2月1日~2月28日届出・敬称略)
- ◎逝去
永井アヤ子 83
伊藤京子 88
一ノ瀬光 77
岩田キヨ子 91
佐崎昭子 80
- (大野) 野 野
(黒) 沢
(麻) 生
(中) 野
(一王) 町

4月

✦ 休日当番医 (変更になる場合があります)

6日(日)	金山町国保診療所(金山町)	☎(0241) 54-2031
13日(日)	あかぎ内科消化器科医院(会津坂下町)	☎(0242) 83-0303
20日(日)	佐藤整形外科医院(会津坂下町)	☎(0242) 83-1155
27日(日)	荒井医院(会津坂下町)	☎(0242) 83-2224
29日(火)	寿松堂渡辺医院(会津坂下町)	☎(0242) 83-3125

✦ 休日救急・夜間救急センター

坂下厚生総合病院(会津坂下町)	☎(0242) 83-3511
-----------------	-----------------

— 柳津町は納税完納推進の町です —

今月の納期

納期限：4月30日(水)

軽自動車税	全期
固定資産税	第1期

※固定資産税全期前納報奨金差引納付は4月30日までの納付です。
※口座振替納入の方は25日(金)が振替日になります。
※納期限を過ぎると延滞金が加算されます。

総務課税務班 ☎42-2113

編集敬白

先月は、広報誌の取材で中学校の卒業式にお邪魔いたしました。
今年の卒業生が中学校に入学した3年前は、ちょうど東日本大震災の発生と福島第一原子力発電所の事故による混乱のまっただ中にありました。さらに、震災の影響で1学期終了後に教職員の異動が行われるなど、生徒と保護者の皆様にとってあまり前例のない負担がかり、大変御苦労されたことと思います。
しかし、そのような逆境にあっても、卒業式に臨んだ生徒の顔には3年間充実した学校生活を送ることができたという達成感とこれまで支えてくださった先生、地域の方々及び保護者の皆様への感謝の気持ちにあふれていたように見えました。
卒業された皆様、それぞれの進路でますます御活躍されることをお祈りしています。(派遣のはが)



人の動き 3,813人(-6) / 男1,858人(±0) / 女1,955人(-6) / 世帯数1,324戸(±0)

平成26年3月1日現在(前月比) 住民基本台帳より

国保から制度改革のお知らせです

平成26年4月より

お医者さんにかかったとき

70歳以上75歳未満の人の 自己負担割合が 変わります

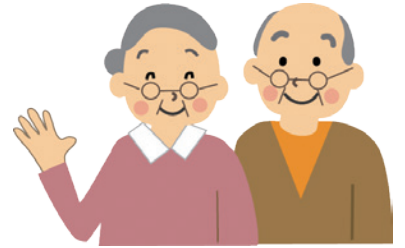

平成26年4月から70歳以上75歳未満の人が病院にかかった時に支払う、自己負担割合が変更になります。ただし、昭和19年4月1日以前に生まれた人（平成26年4月1日現在で既に70歳以上の人）は、これまでどおりの負担割合（1割）に据え置きとなります。

現在、3割負担となっている、昭和19年4月2日以降に生まれた人は、70歳の誕生日の翌月（各月1日誕生日の人はその月）から2割の負担となります。

なお、現役並みの所得者の自己負担割合については3割のままで変更はありません。

70歳以上75歳未満の人の自己負担割合

70歳以上75歳未満の人の自己負担割合		
現役並み所得者以外 (後期高齢者医療制度の対象となる 一定の障害があると認定された人 は除く)	昭和19年4月1日 以前生まれの人	1割
	昭和19年4月2日 以降生まれの人	2割
現役並み所得者（注）		3割

(注) 現役並み所得者とは、70歳～74歳の国保被保険者で住民税課税所得が145万円以上の人をいいます。
なお、住民税課税所得が145万円以上でも下記の場合、申請により軽減を受けることができます。

同一世帯の70歳以上75歳 未満の国保被保険者数	収 入
1 人	383万円未満
	後期高齢者医療制度移行で国保をぬけた方 を含めて合計520万円未満
2人以上	合計520万円未満

